PRECIO EN TODO EL PAIS
30 Centavos
AÑO IX

LA NACION

TELEFONO INGLES 3113-3114
AGUSTINAS 1253-1265

SANTIAGO DE CHILE, VIERNES 16 DE OCTUBRE DE 1925

Edición de 22 páginas

SUSCRICION: Por un año, $ 90 — Por 6 meses, $ 48
Por 3 meses, $ 26 — Por un año, extranjero, $ 150

Núm. 3,198

LA MODA ACTUAL

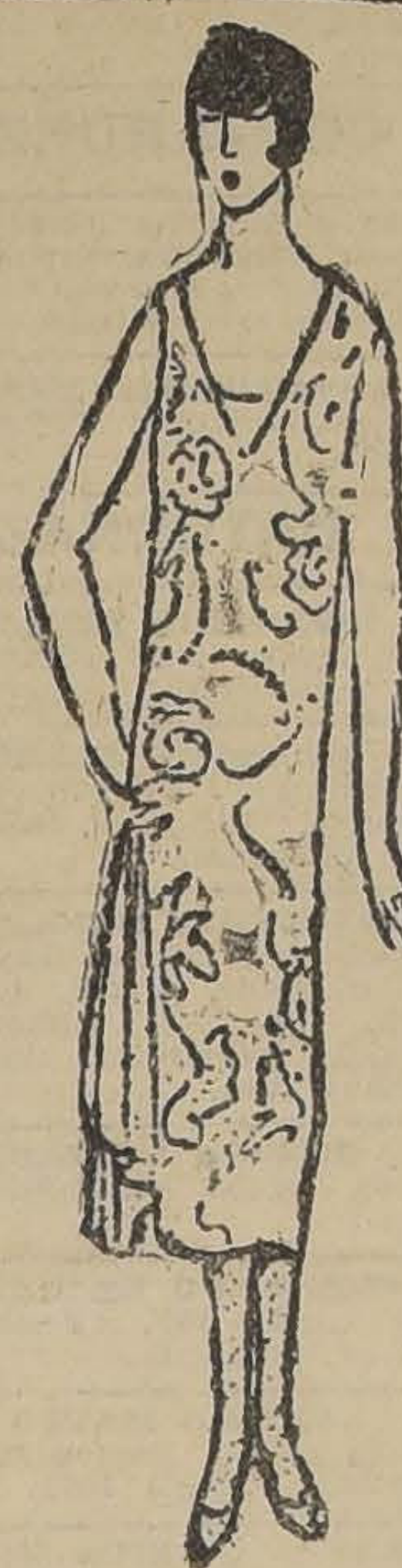

A pesar de las tentativas de algunos famosos modistas parisienses, para ampliar los trajes, sigue manteniéndose entre las damas la preferencia por la silueta recta. Sólo han aceptado algunos godets o vuelos que disimuladamente dan una pequeña amplitud al traje para el baile. Este modelo es una prueba que nos complacemos en poner al alcance de todas nuestras elegantes y bellas lectoras. Está hecha en crépe de chine "rosa vieja" perlado de plata y oro.

Los planes desbaratados de una pareja enamorada

Cómo los adelantos modernos conducen al desastre de planes sabiamente urdidos. — El automóvil de carrera que impide la fuga que llevaba a dos enamorados hacia la consecución de sus ideales

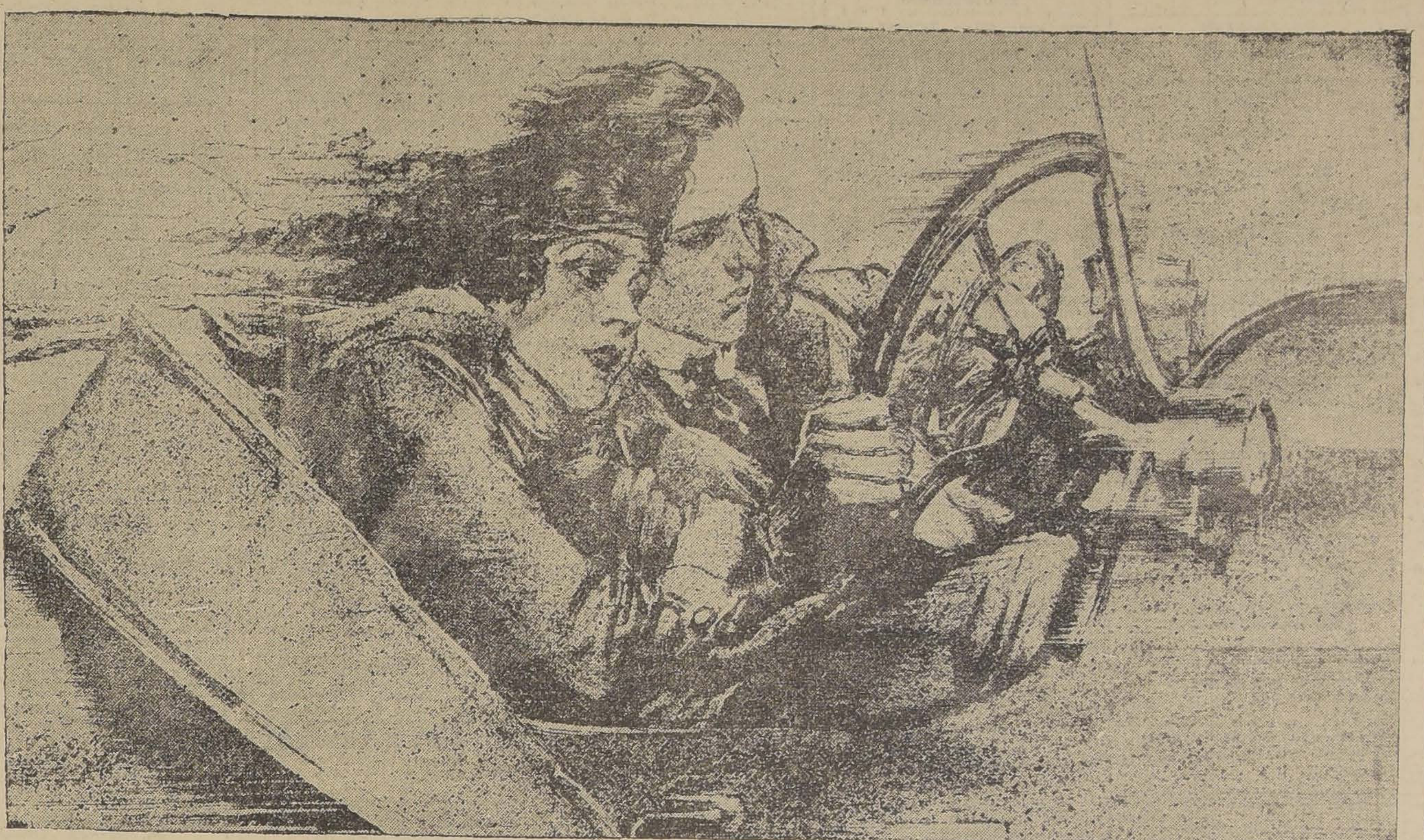

Geraldine Miller Graham, que fué en cierta ocasión heredera de 20 millones de dólares, y de quien el Príncipe de Gales dijo que era la niña más bonita de la alta sociedad americana, tiene una historia por demás atrayente y que trascribimos al lector a propósito del reciente anuncio de su matrimonio.

Después de una variada colección de aventuras matrimoniales concertadas y deshechas y aún de fugas interrumpidas, pero no por ello menos atrayentes y cinematográficas, Miss Geraldine va por fin a contraer una unión definitiva.

La vivaracha Miss Graham ha sido capturada por el joven y rico californiano Charles W Dabney., un incomparable jugador de polo que— no lo dudamos—ha debido su triunfo a su continuo ejercicio en poner la pelota fuera del alcance de ágiles y determinados rivales en el campo de juego. En efecto, esta vez su pericia no ha sido desmentida y ha logrado conducir el corazón de Miss Graham después de una lucha con poderosos adversarios, hacia el goal más brillante de su carrera: el goal matrimonial!

Aunque Miss Geraldine ha perdido recientemente sus perspectivas de heredar los 20 millones, aún queda algún recuerdo de ellos, pues no han desaparecido del todo, y, por otra parte, la belleza deslubrante de Gerry no ha decaído por ello, sino por el contrario parece haber ganado nueva fuerza dominadora.

El joven Mr. Dabney es uno de los favoritos de la gran sociedad de Montecito, el suburbio millonario de Santa Bárbara, en donde viven también los Grahams.

Algún tiempo atrás se llevó a efecto en la ciudad un match de polo. Miss Graham llegó un poco atrasada y en los momentos en que entraba al campo, el juego se desarrollaba con gran ardor. Los ponies se agrupaban en bulliciosa confusión y trataban de obtener ventaja del desconcierto general que se había apoderado de los jugadores. Y cuando el nudo se deshizo pudo notarse que uno de los ponies yacía en el suelo.

—Es Carlos, yo lo conozco, exclamó Gerry, y corrió en su auxilio.

En efecto, Mr. Dabney estaba sobre el suelo. Había sido su primera caída y fué su más hermoso triunfo. Desde ese instante Miss Graham se dió cuenta de que su cariño lo distinguía entre sus admiradores y su matrimonio no tardó en ser anunciado oficialmente. La ceremonia nupcial se realizaría en Agosto.

Fué así como el ponie Dabney conquistó a la simpática Geraldine.

Vamos ahora a relatar una de las aventuras de su existencia pintoresca que bastará al lector para darse cuenta exacta de quien es la novia que nos ocupa.

No nos sorprenderá que una belleza tan excepcional, poseedora de tantos atractivos y encantos, haya tenido siempre una corte más o menos considerable de admiradores.

La carrera romántica de Miss Graham comenzó algunos años antes que ella dejara el colegio. Cuando aún asistía a las aulas del Spence School en Nueva York se decía que William Whinelander Steward estaba perdidamente enamorado de la bulliciosa colegiala. Pero estos rumores se apagaron cuando el joven tuvo que partir para Europa llamado por su familia.

Pero el romance más espeluznante de Miss Geraldine es una fuga desbaratada. Este episodio de su vida tuvo lugar a los pocos meses que abandonó el colegio. En Del Monte, California, conoció al joven Deering Davis, hijo de un millonario de Chicago y muy conocido como un insigne jugador de polo. Como era de esperarlo éste comenzó inmediatamente su asedio. Por su parte Miss Geraldine mostraba la mejor de las disposiciones para escucharle en sus continuos galanteos. En el eterno repetirse de las reuniones sociales y los paseos, encontraron repetidas oportunidades de cambiar ideas y compenetrarse del ardor juvenil que guiaba a ambos.

Fué así como un día cualquiera resolvieron emprender la fuga para dar cumplimiento a sus anhelos y contraer matrimonio inmediato, librando a sus familias de los trámites que exige una ceremonia largamente preparada.

El joven Davis colocó su auto de turismo tras de un grupo de robles cerca de la mansión de su heroína que no tardó en presentarse con una encantadora tenida de viaje y un pequeño maletín con sus útiles indispensables.

Instantes después partían en veloz carrera hacia la consecución de sus quimeras. Pero, parece que el camino del amor nunca se desliza sin inconvenientes, y Mrs. Graham pronto notó el desaparecimiento de su hija enviando a su hermano a detener a los fugitivos.

Earl Graham subió a su automóvil de carrera y siguió tras las huellas. Fué una lucha espeluznante, una moderna representación de las persecuciones de antaño, en que un padre severo corría tras de una hija escapada en una de las sillas de posta que con su lentitud exasperaban su contrariedad.

Ahora no sucedía lo mismo. En vertiginosa competencia el amante se disputaba con el hermano la posesión de Miss Gerry. No había tiempo para enojos ni recriminaciones. La lucha de honor de otro tiempo se había transformado en una lucha de esfuerzo.

Fué así como después de correr doscientas millas el de carrera, logró vencer al de turismo, y Earl, con el rostro risueño, reconquistó a su hermana sin la afectación dramática de una tragedia colonial.

¡OH, MARGARITA!

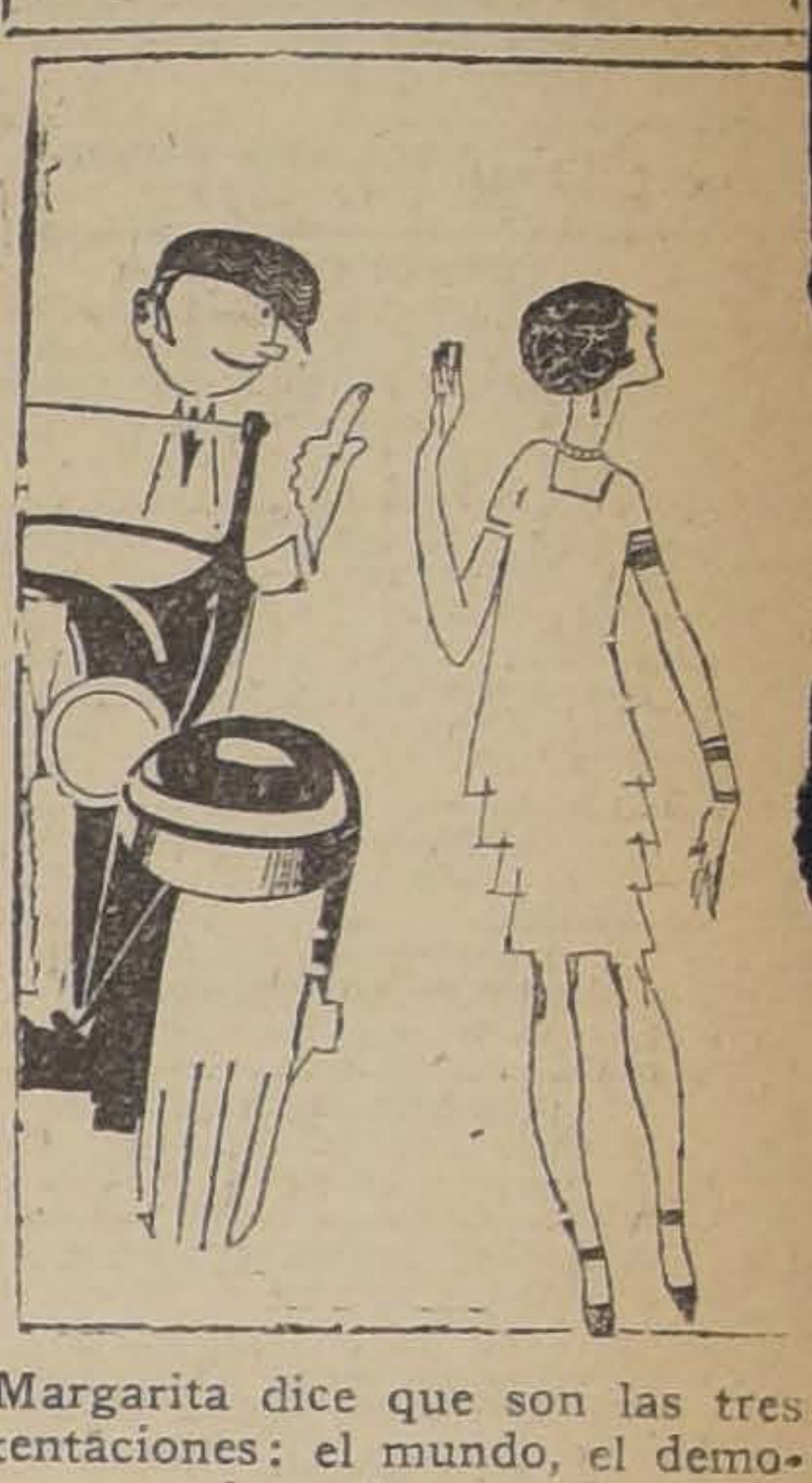

Margarita dice que son las tres tentaciones: el mundo, el demonio y el auto...

Una idea genial

Cuento por HENRY DE FORGE

El buen Poulaillon escribiente auxiliar en la Sección de Siniestros de la Compañía de Seguros "La Natalidad", era el hazme reír de sus colegas, los cuales a diario inventaban diabluras para divertirse a costa del infeliz sudatintas, sobre quien cargaban todo el peso de la oficina.

Los superiores no le guardaban la menor consideración ni tenían piedad de su infortunio, a causa de haberse descubierto que Poulaillon mostrábase apasionado de la literatura y hasta en su cartera se habían encontrado composiciones poéticas.

Así es que el pobre muchacho vivía en perpetua inquietud y en constante desolación. Muchas veces pensó rebelarse contra los burladores, pero temió que las consecuencias resultaran deplorables para él y que por ello lo expulsaran del establecimiento.

El alma delicada de Poulaillon no correspondía con su fisonomía ingrata, ni con su pequeña estatura, ni con sus piernas arqueadas, ni con sus ojos de mirar sobresaltado.

Los compañeros solían decirle en son de burla:

—Poulaillon, eres un mal francés, un inútil, un peso muerto para la sociedad. No solamente no estás casado, sino que ni siquiera tienes novia .

Las jóvenes dactilógrafas se reían a carcajadas y añadían:

—¿Cómo queréis que se case con esa cara de bobo pasmado?

Y mientras tranquilamente inclinado sobre su cartera, donde se amontonaban los documentos sobre "La Natalidad", dedicábase a clasificarlos y anotarlos en los registros, ellas le hacían burla sacando la lengua y ejecutando otros gestos despreciativos.

⁂

Los sarcasmos de todo el mundo y las desconsideraciones de sus jefes provocaron en el afligido escribiente una honda melancolía.

—Mi vida — pensó — está en camino de quebrantarse para siempre. No cuento con la estimación de nadie y mi porvenir se encuentra comprometido. Es necesario que esto cambie. Me canso de hacer el ridículo y de no hallar el menor respeto ,a pesar de que empiezo a padecer dilatación de estómago.

Poco tiempo después anunció con gran solemnidad a sus compañeros que se casaba.

—¡Es posible! — exclamaron.

—¡Bravo, Poulaillon!

Aunque el auditorio estaba tentado de lanzar una carcajada, todo el mundo procuró reprimirse.

Desde aquel instante, escribiente Poulaillon ganó algunos puntos en la consideración general. Las señoritas de la oficina, unas vejadas, y otras enternecidas, no se atrevieron ya a mofarse de quien, según su propia expresión, iba a contraer "los lazos sagrados del matrimonio".

Poulaillon estuvo sobrio en los detalles, limitándose a trazar un ligero diseño de su futura, joven por todos conceptos encantadora. Era natural de la Dordoña, y poseía algunos bienes de fortuna, cuyas rentas, unidas al sueldo que él disfrutaba, les permitirían llevar una existencia tranquila, aunque modesta. La forma en que ambos se habían conocido constituía una historia interesante, digna de ser novelada por un autor exquisito.

Los camaradas envidiaron la suerte del feliz Poulaillon. Desde ese momento hasta parecía menos feo que de costumbre.

Demandó un breve permiso para casarse, naturalmente en la mayor intimidad por el reciente luto de la novia. Ni siquiera distribuyó tarjetas de invitación.

El jefe de la oficina consideró oportuno aumentarle el sueldo, en vista de la nueva situación que el escribiente se había creado, y ya nadie osó hacerlo víctima de la broma más leve.

Cuando regresó de su viaje de novios, Poulaillon se presentó en su despacho con un aspecto de dignidad que lo transfiguraba. Su traje y su camisa eran impecables; los zapatos de charol y la corbata nuevecita producían efectos deslumbrantes.

Los compañeros lo acogieron sonrientes y con muestras de deferencia.

—¿Y la señora?

—Encantada del viaje — contestaba Pouleillon guiñando el ojo.

El recién casado mostrábase poco locuaz acerca de su esposa. Sólo se supo que se llamaba Irene.

Dos meses después se tuvo conocimiento de que la señora de Poulaillon no disfrutaba de buena salud, y con este motivo los compañeros le mostraron el más vivo interés.

El estado de la esposa de Poulaillon llegó a ser todas las mañanas el tema único de las conversaciones.

Al conocer los jefes su desgracia, volvieron a aumentarle el sueldo, para que nada le faltara.

Poulaillon seguía siendo puntual en el cumplimiento de sus deberes con la Sociedad de Seguros, y hasta se permitió algunas felices iniciativas que redundaron en provecho de aquel organismo, por lo cual lo nombraron subjefe.

⁂

Transcurrieron dos años, y una mañana los empleados advirtieron que el subjefe hallábase muy preocupado. El, por su parte, no ocultaba que padecía algunas contrariedades conyugales. ¡Las mujeres son seres tan complicados!

De repente llegó a ser un hombre interesante.

Su hogar se hundía. Pero la culpa era suya .Debía haber sido más serio.

Entonces este buen hombre insignificante adquirió una importancia excepcional. Se trataba nada menos que de un Don Juan. Don Juan que hace sufrir a la mujer a quien ama goza siempre de prestigio.

El director de la Compañía discutió el asunto con los demás jefes. Poulaillon llegaba a ser una personalidad dentro de la casa a consecuencia de sus complicaciones sentimentales.

Y como inopinadamente falleciera el jefe de la sección, sonó el nombre de Poulaillon para sustituirlo.

Todos sus colegas estuvieron al corriente de las etapas de su divorcio, y hablaban con simpatía de las penas de la señora de Poulaillon, víctima de aquel marido perverso, con apariencias de amable, pero que debía ser una fiera.

Y como en la Sociedad de Seguros se necesitaban hombres de gran carácter, Poulaillon fué nombrado jefe precisamente el mismo día en que se dictaba el fallo en la demanda de divorcio, cuyos cargos asumió generosamente el marido.

⁂

Allí, donde todo se sabía acerca de la vida matrimonial del jefe Poulaillon, lo único que no supieron es que éste no se había casado nunca.

Las nupcias contraídas por el exescribiente habían sido con una idea genial, que lo ha puesto en camino de ocupar la dirección de la Compañía.

H. de F.

MAESTRO
competente en la fabricación de helados, se necesita.
SAN DIEGO 299
15—O.

JUGO DE UVA
MARAMBIO
Pedidos: Teléfono N.o 2321

LIBREROS
Por fallecimiento de su dueño, se reciben propuestas para la compra de la librería A. Prat 14, hasta el Viernes 16. Dirigirse al liquidador,
Sr. JOSE M. FLORES,
LOCAL DEL NEGOCIO

Gran OCASION
MUEBLES
Dormitorios, comedores, salones, roperos, peinadores, aparadores, mesas y toda clase de muebles.
Catres de bronce, catres de fierro con bronce, sommiers, colchones de lana.
Pianos de distintas marcas alemanas.
Victrolas, Brunswick, Victor, Pathé y varias otras marcas.
No pierda esta oportunidad para comprar
PRECIOS MUY REBAJADOS
EL AGUILA
SAN DIEGO 460
Frente a la Plaza de Almagro
16—O.

Compre un Pajizo a Capellaro
RECLAME $ 10.80 c|u. - ESTADO 230

Impuesto Complementario
SOBRE LA RENTA

Se avisa al público que se encuentran a su disposición en la Oficina de Impuestos Internos, Agustinas 673, los formularios para efectuar las declaraciones correspondientes al IMPUESTO COMPLEMENTARIO SOBRE LA RENTA.

De acuerdo con la Ley, están obligados a presentar su declaración todas las personas residentes en Chile, sin distinción de NACIONALIDAD, SEXO, NI EDAD, siempre que la renta total percibida en el año 1924 haya excedido de $ 10,000.

Cada contribuyente debe especificar en detalle en el formulario, todas y cada una de las rentas percibidas en el año 1924.

Las declaraciones deberán ser entregadas por los contribuyentes, bajo recibo, en la Oficina de Impuestos Internos, antes del 12 de Noviembre del presente año.

Se advierte que en caso de no efectuarse declaración o de presentarla in[illegible]ta, se aplicarán las sanciones y penas que fija la Ley.

[illegible]tengó dentro del plazo que señala el artículo 13 de las "disposiciones [illegible]s" de la Ley, para comodidad de los señores contribuyentes, el impues[illegible]mentario se pagará en el momento de entregarse el formulario de decla[illegible] servándose la Dirección General de Impuestos Internos el derecho de re[illegible]steriormente dichas declaraciones y cobrar las sumas que se hayan deja[illegible]ar por errores que en ellas se comprobaren.

EL ADMINISTRADOR DE LA III ZONA.

LA RIOJANA
ESTADO 64 — ESTADO 64
Alfombras, Linoleums, Tripes, Guardas, Gergones, Felpudos de coco; Pisos cama, Tapices, Brocatos de seda y algodón, Gobelinos, Yutos, Felpas lisas y labradas, Popelinas, Carpetas de mesa, Cretona doble ancho y un ancho; Lanzas de bronce para cortinas y novedades para señoras.
Todo a precios sin competencia.
BLANCO Hnos. y Cía.

PRESTAMOS
sobre alhajas y objetos de arte. Magníficas cajas y bóvedas de seguridad.
SAN PABLO 916, FRENTE AL MERCADO
"LA ESTRELLA"
NOTA. — La casa vende las famosas LOZAS DE TALAVERA DE LA REINA.

Regipan

COMPRO
maniquíes de cera para arreglo de vidriera.
Ofertas:
Casilla 2431
16—O.

Disfraces
PARA SEÑORA
NATANIEL 41

Togal
NUESTRO ESPECIFICO DE FAMA MUNDIAL
INSUPERABLE CONTRA LA
GRIPPE, RESFRIOS, GOTA, REUMATISMO, LUMBAGO, DOLORES DE CABEZA Y NERVIOSOS. SE ENCUENTRA EN VENTA EN TUBOS Y SOBRECITOS DE DOS TABLETAS.
M. SCHMIDT Y CIA., Munich, Alemania

LAS AFECCIONES del CABELLO
Se las cura el afamado Específico Boliviano Benguria, premiado en Europa y países Suramericanos, no se aplique otro medicamento que no sea el prestigioso medicamento vegetal Específico Benguria.
Sólo se vende en MONEDA 875, TELEFONO 882. CASILLA 2426.
Atiendo todo pedido para todas partes del país.
N|O.

COLOR FARBIT
PRODUCTO GENUINO ALEMAN PARA
Colorear Sombreros de Paja
(14 COLORES DIFERENTES)
Farbit
Depositarios para Chile:
BALTZ, OETJEN & Cía.
VALPARAISO

GUIA PROFESIONAL

ABOGADOS

GABRIEL AMUNATEGUI Y SALVADOR DE LA VEGA
Huérfanos 1153. Of. 32 y 33. Cas. 1091 Teléfono 5307.

LUIS ALBERTO CASTRO
Morandé 291. Oficina 51.

ROBERTO CRUZ
Causas criminales. Catedral 1275.

FEDERICO DUNCKER BIGGS
Huérfanos 853, Altos, Banco Germánico. Cas. 210. Teléfono 295.

HECTOR ARNALDO GUERRA
Galería Alessandri 24. Civil y criminal. Teléfono 4352.

FERNANDO GUZMAN VERGARA
Agustinas 1143, of. 27, Teléfono 5687.

OSVALDO REVIA
Morandé N.o 241. Casilla 1821.

BERNARDINO LEIVA OTTMAR STEGMAIER
Bandera 537. Casilla 2068.

MANUEL MERINO D.
Bandera 166. Teléfono 2077. Casilla 1407. De 10 a 11 1|2 A. M. 4.30 a 6.

NICOLAS MARAMBIO MONTT
San Antonio 570. Cas. 2699. Asuntos civiles, especialmente mineros.

VICENTE MOLINOS GABTE
Agustinas 1148. Teléfono 2110. De 10 a 12 y 4 a 6.

LUIS MORALES ZUAZNABAR
Abogado. Bandera 552. Casilla 2996. —Teléfono 2177.

BERNARDO MUÑOZ LATORRE
Causas civiles y criminales. Huérfanos 761.

ROBERTO DE PETRIS
Galería Alessandri 26 A. Teléfono 155. Casilla 4044.

ANTONIO PLANET C.
Especialmente cuestiones comerciales, estudio: Estado 91. Casilla 4084. Teléfono 1137.

LUIS MANUEL RODRIGUEZ
Abogado. Amunátegui 225.

CARLOS RUBIO DOMINGUEZ
Estudio y domicilio: Galería Alessandri 25.

SALAS ROMO HNOS.
LUIS Y VICTOR A. SALAS ROMO
Abogado. Trasladaron sus oficinas a Compañía 1325. Teléfono 1527. Casilla 2331.

HUBERTO SALGADO
Criminalista, causas civiles, nulidades matrimonio. Anticipa fondos: San Pablo 1417.

LISANDRO SANTELICES E.
Abogado. Catedral 1421. Teléfono 831.

HUMBERTO YAÑEZ VELASCO
Morandé 323. Teléfono 1614.

EMILIO TAGLE RODRIGUEZ
Asuntos comerciales y mineros. Bolsa Comercio. Oficina 207. Teléf. 2018.

MEDICOS

Dr. ALCAINO
Regresó Europa. Oídos, nariz, garganta, vías lacrimales. Especialista Hosp. Salvador y Niños. 3 a 5. Dieciocho 257. Teléfono 257.

JOSE AVILES A.
Nataniel 167, de 1.30 a 4. Especialmente: cirugía. Partos, enfermedades señoras y sociales.

Dr. CARLOS D. AGUIRRE
Especialmente vías urinarias. Venéreas, sífilis. Carmen 191. Consultas: 1 a 5.

INSTITUTO DE SALUD
Cisterna (Población Nueva España)
Destinado al diagnóstico y tratamiento de las enfermedades nerviosas y mentales, dirigido por el doctor Fontecilla, Santiago: Delicias N.o 1626. Electricidad médica, baños, etc.

Dr. ARNELLO
Cirugía, anestesia general, venéreas. García Reyes 17. De 12-3. Hospital San Vicente 4-5.

Dr. AMENABAR OSSA
Oculista, 14. Europa, 3 años médico director Hosp. Ojos Condado Stanford (Inglaterra). 21 de Mayo 578. De 2-4. Teléfono 602.

Dr. LEONCIO ANDRADE
Medicina general, San Diego N.o 51, de 3 a 5. Teléfono 4528.

DR. ANIBAL ARIZTIA
Médico Hospital Niños R. del Río. Ayudante Clínica Prof. Prado Tagle. Ausente en Europa.

Dr. ITALO ALESSANDRINI
Cirugía y ginecología. 1 a 3. Merced 332. Teléfono 3555.

Dr. DUNSTER
Ayudante clínica ginecológica. Cirugía, enfermedades señoras, 2 a 3½ Santa Rosa 86. Teléfono 3476.

Dr. BORQUEZ SILVA
Estudios Europa. Pulmón, corazón, estómago, intestino. Rayos X. 3 a 6. Arturo Prat 80. Teléfono 19, Matadero.

Dr. RIFO BUSTOS
Estudios Europa. Medicina interna. Preferentemente corazón y estómago, 2 a 5 Cochrane 182.

Dr. BISQUERT
Vías urinarias, sífilis. Moneda 859. 3 a 6. Casilla 2563. Teléfono 953.

Dr. BRONFMAN
Estudios Europa. Cirugía, enfermedades señoras. Venéreas. 3 a 5. Teléfono 3457. Se trasladó Cienfuegos 68.

Dr ROBERTO BALTRA G.
Medicina general, vías urinarias. 3.30 a 6. Ahumada 11. Teléfono 170. Parque.

Dr. BEAUMONT
Ayudante servicio ginecología Hospital Salvador. Santo Domingo 1245. De 3-5. Domicilio: Avenida Manuel Montt 1541. Teléfono 93. Santa Elena.

Dr BRAGA CASTILLO
Regresó Europa. Rayos X. Medicina general niños; 9 a 10 y de 1.30 a 4.30. Merced 136. Teléfono 1393.

Dr. BARRENECHEA
Oculista, especialista oídos nariz, garganta. Huérfanos 801. Regresó.

Dr. COMMENTZ
Enfermedades niños. París 824. Teléfono 1380.

Dr. F. CASTAÑEDA IGLESIAS
Ex-Médico residente Hospital Niños. Compañía 1839. Teléfono 254. De 1.30 a 3.30.

Dr MARIANO BAHAMONDE RUIZ
Cirugía, ginecología. 1-3. Cochrane 66. Dom.: Delicias 1230.

Dr. HECTOR CORONA T.
Bronquios y pulmón. Asma. 4 a 5. Delicias 368. Teléfono 2483.

Dr ALDO CONTRUCCI
Estudios Europa. Medicina interna. Sífilis. Nataniel 142. 3.30 a 4.30. Jefe clínica Prof. Brockmann. Teléfono 3340.

Dr. LEONIDAS CORONA T.
Regresó de Europa
Laboratorio clínico
Delicias 368 — Teléfono 2483
REACCION DE WASSERMAN
Química. Bacteriología
AUTOVACUNA

Dra. PRESIA ROSAS DE BEHM
Médico-cirujano
Enfermedades de señoras y niños. Ahumada 47. Consultas de 2 a 5.

Dr. EDUARDO CRUZ COKE L.
Medicina interna. Merced 205. De 4.30 a 6.30. Teléfono 4205.

Dr. LEON CHONCHOL
Medicina general. Rayos X. Sífilis, piel, venéreas. Gálvez 61. Consultas: de 2 a 5. Regresó.

Dr. CROIZET
Londres 25, entre Serrano y San Francisco. Teléfono 637. Consultas 1-3.

Dr. NARCISO CONCHA M.
Estudios en Europa, Génito-Urinarias. (Enfermedades de la uretra, próstata, vegiga y riñón). Calle del Cerro N.o 7. Teléfono 2548.

Dr. EDUARDO DE RAMON
Estudios Europa. Cirugía, señoras. Partos. 1 a 4. Agustinas 1606. Teléfono 3623.

Dr. IGNACIO DIAZ MUÑOZ S.
3 a 6. Bandera 574. Teléfono 3424. Medicina general. Vías urinarias;

Dra. JUANA DIAZ MUÑOZ
Especialista enfermedades señoras y niños: 2 a 4. Trasladó su estudio a Claras 346.

Dr. CARLOS DOREN
Enfermedades señoras. Cirugía 1 a 4. Monjitas 530. Teléfono 2571.

Dr. RODRIGO DONOSO GABTE
Médico Hosp. Salvador. Medicina interna 1.30 a 3 menos Sábados. Amunátegui 32. Domicilio: Ejército 134, Teléf. 2206.

Dr. JOSE DONOSO DONOSO
Médico-cirujano
Horas de consultas: de 2 a 4.
Miraflores 457.— Teléfono 2773

Dr. RICARDO DONOSO
Corazón, pulmón. Regresó Europa. 2.30 a 4.30. Agustinas 619.

Dr. DIMITSTEIN
Agustinas 1308, esquina Teatinos. Rayos X. Medicina general. Corazón, pulmón, estómago e hígado, 1 a 4. Teléfono 3843.

Dr ESPINA
Rayos X. Medicina interna. Estudios Europa. Catedral 1420. Tel. 2102. De 1.30 a 4.

Dr. FRANCISCO EDWARDS
Estudios Europa. Vías urinarias, Teatinos 10. De [illegible] a 3.

Dr. ESPILDORA LUQUE
Oculista. Estudios Europa. De 3 a 6. Delicias 416.

Dr FUENZALIDA BRAVO
Niños Merced 560. Tel. 1721. 2 a 4

Dr. FONTECILLA
Estudios Europa. Afecciones pulmonares y nerviosas. Rayos X. Delicias 1626.

Dr. FUENZALIDA CORREA
Cirugía señoras, partos, 2 a 3. Huérfanos 745. Teléf. 466.

OCULISTA
Ojos, nariz, oídos y garganta. Estudios Europa San Antonio 148. (Entre Moneda y Agustinas). Consultas: 2 a 6. Dr. E. García Collao.

Dr. DRECKMANN WEST
Medicina general. Sífilis 2-3.30. San Antonio 224. Teléfono 1448.

Dr. CARLOS GARCES BAEZA
Delicias 1276. —Teléfono 3747. Exámenes químicos bacteriológicos. Reacción Wassermann. Medicina interna. 2.30 a 5.30.

Dr. GLEISNER
Consultas de 3 a 5. Hígado e intestinos, etc. Castro 26 Casilla 2364.

Dr RICARDO GUNTHER
Ayudante clínica ginecológica. Partos, enfermedades señoras. Av. España 696, de 2-4. Tel. 253, Parque.

DOCTOR GIANELLI
ESTUDIOS EUROPA
SIFILIS PIEL VIAS URINARIAS
21 de MAYO 562

ENFERMEDADES DE LA PIEL SIFILIS Y VENEREAS
Luz ultra-violeta, Radioterapia.
Dr. FELIX GROHNERT B.
Ejército 391. De 2 a 6.

Dr. VICTOR M. GAZITUA
Partos, enfermedades de señoras. Trasladóse Agustinas 586, de 2 a 4. Teléfono 976.

DOCTOR GREENE
Estudios Europa, Cirugía y Ginecología. Calle París 809 (manzana residencial, San Francisco) 2 a 4. Teléfono 2860.

Dr. A. GORGEWSKY S.
Médico Jefe, Policlínico medicina interna, Hospital San Juan de Dios. Pulmón, estómago, hígado, intestinos. Avenida Brasil 53. De 2 a 5. Regresó.

Dr. ANIBAL GREZ
Oídos, nariz, garganta. De 1.30 a 3.30. Merced 324. Teléfono 4519. Ausente hasta el 28.

Dr. GUSTAVO GIRON L.
Cirugía y ginecología, Brasil 32. Teléfono 3126. De 2 a [illegible].

Dr ROBERTO JARAMILLO
Ejército 707. Teléfono 143. Parque.

Dr. RAUL VENTURA JUNCA
Residente Hosp. Salvador. Medicina interna. Rayos X. 4.30 a 6. Riquelme 140. Teléfonos 3828 y 395.

Dr. ARNULFO JOHOW
Estudios Europa. Cirugía y ortopedia. Adultos, niños, 3-4. Santo Domingo 1523. Teléfono 1033.

INSTITUTO RADIOLOGICO
Dr. Adolfo Kaplan
Radiscopía, radiografía, radioterapia, aplicaciones radium. Estudios Europa y en EE. UU. Huérfanos 1466

Dr. A. KORNER ANWANDTER
Estudios Estados Unidos. Cirugía, ortopedia. 10-12 A. M. Santo Domingo 614.

Dr. AQUILES LEUENBERG
Jefe Laboratorio. Rayos X. Sección Experimental. Luz ultravioleta. Diatermia. 1-4, Prat 181.

Dr. TEODORO LEIBLE
Enfermedades nerviosas. Medicina interna. Aplicaciones eléctricas. De 3 a 6. Olivos 794.

Dr. H. LEA-PLAZA
Estudios Europa. Compañía N.o 2115. De 3 a 6. Teléfono N.o 3880.

Dr. LABRA LETELIER
Nariz, garganta, oídos, consultas de 2 a 5. Compañía 1361.

Dr. ARMANDO LEON I.
Cirugía. Compañía 1909. Martes. Jueves, Sábado; 1 a 3. Teléfono 3846.

Dr. LOIS
San Pablo 1230. Medicina general. — Vías Urinarias. Sífilis. De 1 a 5.

Dr. LAVAL
Medicina interna. Lord Cochrane 340. De 2 a 4.

Dr. OSCAR MELENDEZ
Medicina interna. Sífilis. Santo Domingo 1030; de 2 a 4; y 21 de Mayo 578, de 4 a 5. Teléfono 2831.

Dr. J. MONTERO C.
Medicina general. — Venéreas. —Domicilio: Bascuñán 351. De 2 a 3. — Agustinas 1060, de 6 a 8.

Dr. G. MORAGA FUENZALIDA
Regresó Europa. Niños, luz ultravioleta. 2.30-4. Cochrane 118. Teléfono 2804.

ENFERMEDADES DEL CORAZON
DOCTOR MAHOTIERE
Estudios en Europa. Compañía 1973. Consultas de 1 a 4. — Rayos X. y Laboratorio.

DR. JUAN MARIN
Cirugía enfermedades venéreas. Amunátegui 85. Teléfono 3796. Domicilio: Catedral 1165.

PROF. Dr. B. MUÑOZ PAL
Cirugía general. Santo Domingo 1418. Consultas: de 2-4 P. M.

Dr. MUÑOZ VALENZUELA
Residente Hosps. Niños. Tuberculosis infantil. Matucana 303, 2 a 5. Teléfono 442. Estación.

Dr. MALBRAN
Enfermedades mentales y nerviosas. De 2 a 4. Se trasladó a Huérfanos 1880.

Dr. MORALES VILLABLANCA
Piel, sífilis, venéreas. Medicina general. Exámenes sangre: 3-6. Merced 486.

Dr. MANUEL MORENO
Medicina general, pulmón, estómago, Neumatorax artificial. San Francisco 155. 2 1|2 - 4 1|2.

Dr. JUAN MONTENEGRO M.
Enfermedades de niños. Compañía 1770. Teléfono 2120. Consultas, de 2 a 4.

Dr. H. NUÑEZ ZAMORA
Señoras. Partos. 2-4. Matucana 289. Teléfono 291, Est.

Dr. ORREGO PUELMA
Médico Hospital San Juan de Dios. De 3.30 a 5 y media. Agustinas 1314. Teléfono 1217.

Dr. GREGORIO OXMAN
Pulmón, corazón, estómago, hígado. De 1 a 3. Serrano 297.

Dr. LUIS OPAZO P.
Jefe Policlínico, Niños. Compañía 3007. Teléfono 48. Estación, 3 a 5.

Dr. JULIO A. PAREDES F.
Especialmente enfermedades señoras. Medicina cirugía. Brasil 47, de 2 a 4.

MERCEDES PEREZ MATUS
Enfermedades señoras, niños. Rayos ultravioleta. Delicias 465. De 3 a 6.

Dr. PANTOJA
Medicina interna, Corazón. Pulmón, Estómago. Sífilis. Delicias 1276. De 2 a 4. Teléfono 3747.

Dr. MARCIAL P. RADA
Oídos, nariz garganta. De 2 a 6. Santo Domingo 831. Teléfono 1859.

Dr. DAVID PULIDO
Enfermedades niños. Santo Domingo N.o 1790. Teléfono 2152 De 1 a 3.

PENSIONADO "JESUS DE PRAGA"
Avenida Manuel Montt 1549. Teléfono 93, Santa Elena
Fundado 1916. Para tratamiento, diagnóstico enfermedades nerviosas, mentales, intoxicaciones. Edificio ad-hoc. Todas comodidades. Gran Parque. Personal especializado.

Dr. PRUNES
Estudios Europa, jefe clínica piel, sífilis, venéreas. Merced 490. Casilla 2804.

Dr. ALBERTO PANATT
Pulmón, corazón, estómago, hígado. Rayos X. Teléf. 1211. Delicias 1416. De 2 a 4.

Dr. LUIS QUIROGA
Medicina general. Consultas: 4 a 5.30. Catedral 1452. Teléfono 3760.

Dr. ALBERTO RAHAUSEN
Cirugía general. Compañía 2928. Teléfono 102. Estación. De 2 a 4.

Dr. JOEL RODRIGUEZ P.
Estudios Europa. Medicina interna. Estómago, intestinos. Rayos X. 2 a 4. Amunátegui 559. Teléfono 28[illegible].

SANATORIO
Clínica particular doctor Riveros. Medicina operaciones, partos. Matta 586.

Dr. SANTANDER
Estudios Europa. Medicina interna. Estómago, intestinos. Rayos X. Alameda 938. 3 a 5.

Dr. CESAR RODRIGUEZ LEON
Medicina interna. Enfermedades de niños. Catedral 2007. 1 a 2 y Bascuñán Guerrero 1013 4 a 5.

Instituto M. T. Sanitas
AGUSTINAS 1955
RADIO-TERAPIA RAYOS X.— LUZ ULTRA-VIOLETA. APLICACIONES ELECTRICAS. AUTOVACUNAS

Dr. SCROGGIE
Especialidad enfermedades de niños. Jefe de la Clínica de Niños. Universidad de Chile. Consultas de 2 a 4 de la tarde. Rosas 1157. Teléfono 4583.

PROFESOR Dr. SOTO PARADA
Laboratario Clínico. Moneda 1035.

Dr. CRISTOBAL SAENZ
Estudios Europa. Afecciones médico-quirúrgicas abdómen, estómago, sífilis. Rayos X. De 1 a 3.20. Agustinas 1889, teléfono 3098.

Dr. HELLMUTH SIEVERS W.
Médico cirujano. Domicilio: Molina 628. Morandé 742. De 2 a 3.30.

Dr. CARLOS SEAMAN
Médico cirujano. Consultas 1.30 a 4. Trasladóse Delicias 225.

WALDEMAR SOMMER P.
Vías urinarias, sífilis. Consultas 4 a 6. Teléfono Inglés 4774. Santo Domingo 753.

Dr OTTO SCHWARZENBERG
Enfermedades niños, 2 a 3. Martes, Jueves y Sábado. Lunes y Viernes, 2.30 a 3.30. Santo Domingo 1523. Teléfono 1033.

Dr. STOLTING
Oculista. Médico recibido Alemania, Chile. Moneda 627, de 3 a 6.

Dr. TORRES TORRES
Jefe Clínica prof. Korner, señoras y cirugía, 2 a 6. Delicias 261.

Dr. VILLAGRA
Estudios en Europa. Unicamente pulmón. Rayos X. Pneumotorax. Helioterapia. Dieciocho 437 A. De 2 a 5.

Dr. J. M. VERGARA KELLER
Partos, ginecología. Estudios especiales Europa. Agustinas 828; 2-4. Teléfono 2855.

Dr. G. E. VIDAL S.
Delicias 2552. Teléfono 245. Estación, 2—4.

Dr. VEGA MACHER
Exclusividad pulmón. De 2 a 4. Nataniel 109.

Dr. JORGE VIVES BRAVO
Enfermedades niños. Delicias 335. Teléfono 2395.

Dr. JAIME VIDAL OLTRA
Pulmón, corazón, estómago, Laboratorio: 2-4. Miraflores 590, esquina Santo Domingo. Teléfono 2003.

Prof. Dr. VARGAS SALCEDO
Regresó Europa. Cirugía. Compañía 2499. Teléfono 1060.

Dr. VICUÑA HERBOSO
Ayudante Clínica Prof. Prado Tagle. Hospital San Vicente. Medicina interna, enfermedades corazón. Martes, Jueves Sábado, 2.30 a 4.30. Almirante Barroso 270. Teléf. 1053.

Dr. YAÑEZ G.
Estudios Europa. Piel, sífilis, venéreas. Trasladóse Delicias 865. De 2 a 5. Casilla 618.

Dr. WAUGH
9 1 4 6 0 6 Estusios Europa, internas, venéreas, sífilis, Wasserman. Compañía 1858, 2 a 4.30.

Dr. WIREN
Oídos, nariz, garganta. Compañía N.o 1606. De 2 a 5.

Dr. WEINSTEIN
Estudios Europa. Enfermedades de la piel, sífilis y venéreas. Radioterapia y luz ultra-violeta.— Agstinas 1357. De 2 a 5.

DENTISTAS

Dr. CERDA LOPEZ
Ahumada 11. Teléf. 4221. Especialmente Puentes, Coronas. Extracciones. Somnoformo.

Dr. CLODOMIRO CONTRERAS
San Antonio 451. Teléfono 3692. Horas de consultas: 10 a 11 y de 3 a 6.

Dr. LEONEL CONTRERAS M.
RAYOS X
Cirujano dentista. Merced 486.

FORTUNATO ENCINA F.
Especialmente placas, coronas, puentes. Extracciones ind[illegible] Cochrane 106.

Dr. JOSEPH ERGAS
Dentista. Agustinas 829.

Dr. GALLARDO GONZALEZ
Estudios en Filadelfia. Consultas: diurnas y nocturnas. Echaurren 26.

ALBERTO GONZALEZ
Estudios Filadelfia. Extracciones difíciles [illegible]ras. 9—11 y 3—7. Moneda 1061.

OSCAR KLENNER DECHER
Dentista, ayudante de la Clínica Quirúrgica de la Escuela Dental. San Martín 456.

WENCESLAO MUÑOZ L.
Dentista: Tratamientos rápidos. Extracciones sin dolor. San Diego 448.

ARMANDO MORA PINOCHET
Dentista. Trasladóse: Santa Rosa N.o 671.

ALFREDO MUÑOZ LOBOS
Extracciones sin dolor. Somnoformo. Puentes, placas, tratamientos rápidos. Compañía 1852.

Dr. DANIEL SIGNORELLI
Cirujano dentista. Independencia 510.

C. VALENCIA COURBIS
Operaciones indoloras. Coronas, puentes y dentaduras. Teatinos 50.

CLINICA VALENZUELA BASTERRICA
Luis Berríos Méndez.
Rafael Valenzuela Labbé.
Carlos H. Rojas
Dentistas especialistas, somnoformo, correcciones de anomalías, puentes, coronas. Cirugía dental, atendido por médicos. Riquelme 47 Teléfono 1642.

Dr. ENRIQUE SANSOT
Ahumada 11. Teléfono 4221. Horas: 9 a 12 y 2 a

ARQUITECTOS

EDUARDO TASSO
Construcciones, transformaciones, reparacio[illegible] 1358

OFICINA DE CONSTRUCCIONES
Dirección o contrato
LEOPOLDO NAVARRETE OR.
Morandé 67. Teléfono 3189. Casilla 330.

CONTADORES

TEXTOS DE CONTABILIDAD
por Mena Velásquez, perito mercantil Estado. Comercial Agrícola etc. Merced 552. Indices.

CONTABILIDAD ENSEÑA
en un mes, profesor Villarroel. Morandé 450.

MATRONAS

HERMINIA BILBAO
Recibe pensionistas. Partos, curaciones, inyecciones. Aconcagua 1427

MATRONA ERAZO
Pensionistas. Atiendo domicilio. Inyecciones. Mujica 20, casi esquina Vicuña Mackenna.

Dra. MERCEDES DARRIGRANDI
Regresó extranjero, trayendo últimos adelantos, partos, curaciones atenderá distinguida clientela su pensionado particular. Trasladóse Huérfanos 2744.

CLINICA PRIVADA
Partos, recibo pensionistas. San Diego 950.

H. IZQUIERDO DE GARRIDO
García Reyes 869. Pensionistas. Partos. Ginecología.

AMELIA MATUS
Consultas gratis. Partos, desde $ 5. Pensionistas. Maule 1062.

MATRONA, CLINICA PRIVADA
Consultas gratuitas. Catedral 1878

SARA OSORIO DE GONZALEZ
Matrona. Partos y curaciones. Rosas 2254.

Mme. E. PRAGNAUD
Matrona francesa. San Francis 364.

MATRONA
Pensionistas. Partos, asistencia completa $ 40. Castro 640.

MATERNIDAD PARTICULAR
Flor Villaseca, recibe pensionistas de provincias. Meses, días. Partos. Curaciones. San Diego 267.

CLINICA PRIVADA DE OBSTETRICIA
Señora Reyes, matrona ginecologista. Establecimiento moderno, atendido por cirujanos especialistas. Enfermas todas partes país. Partos precios módicos. Esmeralda 636.

PENSIONADO PARTICULAR
Mercedes Rojas. San Diego 930. Recibe enfermas. Curaciones. Consultas toda hora.

ANA G. VARGAS BARRERA
Partos, Recibo pensionistas. Unión Americana 627. Teléfono 385, Est.

CARMELA ROMAN
Maternidad particular. Recibo enfermas pensionistas. Maestranza 483

CARMELA TORO G.
Partos. Asistencia toda hora. Recibe enfermas. Matucana 640.

INSTITUTO Dra. VICENTINI
Partos, $ 50. Recibe enfermas provincias, días, meses, turno permanente. San Diego 57.

M. URIBE
Partos. Asistencia toda hora. Recibe enfermas. Carmen 193.

VARIOS

CLINICA LABORATORIO DE LUIS BRAVO
Atendida Dr. Félix Valenzuela. Sífilis, Blenorragia y sus complicaciones Debilidad sexual, cirugía ambos sexos. Sistemas modernos tratamientos garantidos. Consultas 10-12 y 2-5. Tratamiento: 10 a [illegible] Nocturnas 8 1|2-11 P. M. Consultas gratis, facilidades pago. Facilidades enfermos provincias. Puente 562. — Casilla 2721.

CLINICA ALAMEDA 2595
Tratamiento sífilis, gonorrea y sus complicaciones, ambos sexos curaciones rápidas, métodos modernos. 10-12 y 2-7; noche 9—10. Hospitalización enfermos. $ 10 y $ [illegible]

POMPAS FUNEBRES
EMPRESA ZENTENO
ESTADO 17 — DELICIAS 2584
TEL. 4275 — TEL. 624
ATIENDE DIA Y NOCHE

DEFUNCION

Habiendo dejado de existir nuestra inolvidable esposa y madre, doña

Cantalicia de las Mercedes Miranda de Carrera

Rogamos a nuestros amigos acompañar sus restos al Cementerio General.
El cortejo partirá desde Santa Rosa N.o 2198, hoy 16, a las 4 1|2 P. M.
SU ESPOSO FABIAN CARRERA E HIJOS MANUEL, MELANIA Y RODOLFO

EXPRESION DE GRACIAS

Doy las más expresivas gracias a las personas que se dignaron acompañar los restos de mi querida hija

Amalia Olguín Henry

y en especial a los miembros de la Sociedad de Comercio y personal de la Casa Francesa.

FLORINDA HENRY DE OLGUIN

DEFUNCION

Ha dejado de existir la señora

Carmela del Campo de Pacheco

Sus restos fueron sepultados privadamente en el Cementerio General.

EXPRESION DE GRACIAS

Damos las más expresivas gracias a las personas que se dignaron acompañar los restos de nuestro querido padre

Víctor Cifuentes Villalón

GUILLERMO IGNACIO Y TELESFORA CIFUENTES

LUTOS

El mejor surtido en plaza lo encontrará usted en el

MANTO ELEGANTE
PASAJE MATTE N.º 26

Especialidad en echarpes, sombreros y tocas de crep Georgette, enaguas, faldas y blusas en seda y lana.

UN BUEN CONSEJO:
COMPRE SUS MEDIAS DIRECTAMENTE en la FABRICA:
STO. DOMINGO 1034

FABRICACION
DE PUERTAS, VENTANAS, GALERIAS DE TODAS CLASES
Hace y tiene listas para entrega inmediata:
BARRACA Y FABRICA DE MADERA
"LA REPUBLICA"
Domeyko N.o 2354
TELEFONO N.o 132 (PARQUE)

AVISO

Se piden propuestas cerradas para la confección de libros, boletines y formularios para el servicio de esta Dirección y Tesorerías Fiscales de la República.

Las propuestas se abrirán el Lunes 19 del pte., a las 3 P. M., en la Sala del Sub-Director del Tesoro en donde los interesados encontrarán bases y antecedentes.

Dirección del Tesoro, 14 de Octubre de 1925.

EL DIRECTOR.

19—O.

PROPUESTAS PUBLICAS

DIRECCION GENERAL DE TIERRAS, BOSQUES Y PESCA

Se piden propuestas públicas para la reconstrucción de un pabellón destinado a la Sala Incubadora, Laboratorio y Taller en el establecimiento de Piscicultura de Río Blanco.

Especificaciones, planos y antecedentes se pueden consultar en la Dirección del ramo, (Agustinas 1824) diariamente de 2 a 6.

Las propuestas se abrirán el día 2 de Noviembre, a las 3 de la tarde, en la referida oficina.

EL DIRECTOR GENERAL.

2—Nov.

PASTEROS

Vendo cuadra y media de Cebada para corte en la gran Avenida Macul.
Agustinas 1732 o Casilla 2475.

16—

CONCURSO

Inspección de Agu
Potable y Desag

Llámase a concurso para [illegible] veer el puesto de revisa[illegible] medidores en el Servicio d[illegible] Potable de Quilpué, con [illegible] anual de 3,000 pesos.

Bases y antecedentes [illegible] den consultar, diariamente, [illegible] las oficinas de la Inspe[illegible] Agustinas N.º 1336, hasta el [illegible] del presente.

L. LIRA.

FOLLETIN (13)

EL FIN DE UN MUNDO

por CLAUDE ANET

raptadas suben hasta ella.

De cincuenta iniciados, cuarenta y seis han penetrado en el bosque con la compañera elegida. Sólo cuatro no se han decidido a buscar mujer ese año, y entre ellos Nó.

III

Al siguiente día de los juegos nupciales se vió obligado Nó a buscarse una habitación. Las leyes de la tribu no le permitían, viviendo su madre, habitar en casa de sus padres.

Al lado de donde ellos habitaban se abría un valle, cuyos acantilados salientes ofrecían al pie numerosos refugios. El primero albergaba, de padres a hijos, a pescadores y sobre la roca que avanzaba techándolo, estaba esculpido y pintado desde hacía varias generaciones un magnífico Salmón. En la época del desove se celebraban allí ceremonias para que se multiplicaran los peces y fuera abundante la pesca. Más arriba existía el más amplio refugio del país. A pesar de que por causa de la despoblación estuviera medio desierto, albergaba todavía más o menos diez familias y Nó lo consideró demasiado bullicioso.

A poca distancia de allí, en un sitio apartado, oculto por los árboles vivían dos amigos de Nó que le habían enseñado a representar animales con la imagen de la vida. Ya de alguna edad, no se habían casado nunca. El más joven se llamaba Boró, hombre taciturno y reflexivo que gozaba de cierta autoridad en la tribu. Tallaban lentamente materias duras que, una vez tocadas por ellos y consagradas por los sabios, adquirían virtudes mágicas. El trabajo al que se entregaban, su vida reclusa, el poder misterioso que se les atribuía, inspiraban cierto temor a la gente del río que evitaba pasar delante de su terraza.

Acogieron con benevolencia a Nó.

Era el más inteligente de los que, en sus horas de ocio, se ejercitaban en dibujar, grabar y esculpir. Formarían así un discípulo que les haría honor y que prestaría un necesario servicio a la tribu cuando hubieran dejado de existir y fuese necesario hacer algún nuevo dibujo en las paredes de las grutas sagradas.

Las inquietudes que agitaban a los hijos del Oso hallaban eco en su refugio. Los sabios iban allí con frecuencia y Nó asisaía a las conversaciones más importantes de los que tenían a su cargo el bienestar material y espiritual de la comunidad.

En la intimidad no procuraban ocultar sus preocupaciones. ¿Estaría la tribu próxima a sufrir? O bien ¿antes de que ellos murieran la verían retoñar? ¿El próximo invierno traería nuevamente el frío, la nieve y los renos esperados?

Tales eran los temas apasionados que Nó oía discutir el día entero por gente a quien el temor hacía temblar. Sentía rugir a su alrededor el descontento popular que iba contra un jefe que consideraban débil y contra sus consejeros impotentes. Si las cosas empeoraban, ¿no estallaría una sedición que los barrería a todos?

¿Hay que confesar que Nó los escuchaba con indiferencia? No tenía aún veinte años, estaba lleno de fuerza y de habilidad, era más rápido en su carrera que ninguno de sus compañeros. ¿Cómo imaginar que le fuera difícil nunca ganarse el sustento? Necesitaba otra cosa que no fuese vagos temores para asustarse.

Todavía seguía pensando en Mah. A veces contemplaba la imágen que de ella había tallado y que debía hacerla volver. La piel de la fugitiva no era más suave que el marfil que él acariciaba.

Con frecuencia iba a cazar a la orilla del gran río que había atravesado en su huída. Por allí regresaría algún día Se complacía en mirar el paso cortado que se extendía ante él y en busca por qué valles trazaría Mah su camino.

Allí estaba una mañana calurosa, cansado de haber perseguido la noche a un cervatillo, que por fin había tenido la alegría de vencer en la carrera.

Habiendo arrojado trás de sí su presa, se acostó sobre una roca que dominaba el valle a una altura de treinta pies. Entorpecido por el sol, iba a dormirse cuando llegó a sus oídos un ruido lejano. Pegando el oído al suelo, escuchó. No tardó en tranquilizarse. Un instante después subían hasta él risas femeninas y alegres exclamaciones, y vió salir de un grupo de árboles por el sendero que corría a sus pies, a cinco o seis muchachas.

Pertenecían a una tribu con la que tenían poco trato los del río. Se había vertido sangre entre ellos, y aunque había sucedido en tiempos remotos, todavía se conservaba el el recuerdo. Además, los hijos del Oso miraban con cierto desprecio a sus vecinos que, ocupando las dos orillas del río, descuidaban la caza y vivían casi exclusivamente de la pesca.

Aquellas muchachas con el cabello suelto pasaron cerca de Nó, y luego desaparecieron un poco más lejos bajo los sauces, cuyas ramas se inclinaban hasta tocar el agua. Un instante después, las ramas se apartaron y Nó vió a las mozas, libres de sus ropas, que se sumergían y nadaban como truchas en medio del río.

Estaban a un centenar de pasos de donde Nó se hallaba, entre las ondas claras, donde sus cuerpos finos y largos tomaban el color del marfil en que estaba esculpida Mah. Aquel espectáculo encantador se prolongó; estaban jugando en completa seguridad.

Sin duda aquel sitio estaba reservado a sus baños y los hombres no se acercaban allí. Una de ellas nadó en la dirección de Nó. Pudo distinguir sus facciones. Algo, en el rostro corto y en las mejillas un poco llenas, le recordó a su hermana desaparecida.

Ya la bañista se alejaba y se reunía a sus compañeras bajo los sauces protectores.

Nó, esperó todavía. Desde lo alto de la roca las vió pasar dirigiéndose a los refugios. Juzgó que por más hijas de pescadores que fuesen, caminaban con flexibilidad.

Con su cabritillo al hombro, rehizo el largo camino que lo separaba de su albergue. Llegó ya entrada la noche, pensando que es triste no tener mujer que [illegible] cuando uno regresa muerto de cansancio. La mujer prepara la comida y fricciona los tobillos del marido, mientras cuenta los mil rumores que han corrido de boca en boca durante el día. Entretanto, uno come la carne caliente y las legumbres con grasa deliciosa, y ya repleto, antes de dormir, tiene a quien contarle los incidentes de la cacería, alguien que se estremece con el relato de los peligros corridos que aplaude la fuerza y la astucia gracias a las cuales el hombre ha capturado al animal que acaba de arrojar junto a las piedras del hogar.

Durante la noche, la imaginación de Nó volvió a orillas del río. Una sola bañista lo esperaba. Esta vez era Mah en persona. De lejos hizo señas amistosas a su hermano. Este corrió para abrazarla. Pero se desvaneció en los aires.

A la mañana siguiente había tomado una resolución: raptaría a la muchacha que había visto la víspera y la haría su mujer.

La estación era hermosa todavía y aprovechó para acampar en el bosque, no lejos del río, al Sur. Encendió fuego durante la noche para defenderse contra los animales; al[illegible] cocía sus alimentos. Había llevado consigo un collar de conchillas y una piel de cebellina, que la ayudarían, pensaba, seducir a la hija porque emplear la fuerza era casi imposible. Y ahora esperaba la ocasión.

Por la montaña volvió a ver las mozas. A corta distancia de él se bañaron en las claras aguas.

Nada le costó, a pesar de la lejanía, reconocer a la que había elegido. Más alta que sus compañeras tenía cabellos del color de la [illegible] cuando sale; su talle era un junco a la orilla del río; tenía las piernas rectas como azagayas, y sus [illegible] eran ágiles como algas que [illegible] al correr del agua.

Nó se estremecía [illegible] apoderarse de ella [illegible] el corazón. Jam[illegible] pieza más de c[illegible] más pronta en ap[illegible] circunstancia fav[illegible]

Pero siempre la[illegible] el baño o en el s[illegible] a los refugios, f[illegible] más de quinientos [illegible] biera sido apr[illegible] Las compañeras [illegible] jarían hablar. [illegible] traría sola p[illegible] lidad de con[illegible] seguía... en[illegible] ces, tal v[illegible] audacia.

adano para tan alta función o los elementos de cultura l alcance de todos. No basta r a las clases dirigentes, por del liceo y la Universidad hay eparar al ciudadano corriente los ciudadaons por medio de ela primaria de la biblioteca de la extensión universita- n organizadas bien orientadifundidos en toda la exten- el territorio. Si el voto de ciudadanos confirma la conque en mi persona han depolas colectividades políticas, todo mi orgullo en cumplir os ideales de verdadera Déia y en merecer y conquisargo del pueblo por mi dedia su servicio. Más que payo desearía ofrecer hechos, menester que todos mis connos conozcan hasta el fondo pensamiento, que se pronunlas urnas con pleno conocide causa y que puedan un girme el cumplimiento de mi miso de gobernar siempre pueblo y para el pueblo, coandatario de todos loschile-

---

izó el acto de la proclamael señor Figueroa en el teatro pal con los discursos de los Sótero Mardones y Cox —Enviado Especial".

SIONES A LA CANDIDATU- DEL SEÑOR FIGUEROA

Loncoche: Emiliano Riquelarciso Mella, Abraham Urra, Cid, Hernán Makuc, Arturo Juan Muñoz, Juan de Lingue, go Uribe, Víctor Mora y Ma- Gallo.

Temuco: Arisides Sepúlveda, nuel Escárate.

Lagunillas: Toribio Larraín, Hurtado Larraín, Arturo La- y Antonio Cerda Oliviero.

Palmilla: Eduardo Errázuriz, M. Hurtado, Oscar Navrarete s, Francisco Encina, Exequiel ndez, Gustavo Errázuriz, Vic- onoso, Crisólogo Latorre, Féial, Osvaldo Sotomayor, Carernández U., José M. Hur- E. y Fernando Hurtado E. Cabrera: A. Melo y Adrián

San Felipe: Bernardo Corrales mando Ferrada.

San Fabián: Gonzalo Gonzá- oreno.

Lumaco: Fabián González y Rivas.

Talca: Aurelio Donoso y Guio Donoso.

Coltauco: Vicente Medina, Jo- Rojas, Alfonso Rojas, Adriaojas, Alfredo Guillen, José A. zalida, Clodomiro Cavieres, Marful, Teófilo Rojas, Nar- Osorio, Pedro Osorio, José E. ca, Guillermo Augier, Fidel dez, Francisco Díaz, Eliodoro , Alejandrino Osorio, José Bus- Juan R. Gálvez, Hermógenes te, Ernesto León, Ismael Zú- Samuel Daza, Juan Robson, jamín Fariña, Teófilo Abarca, J. Fuenzalida, Jerardo Avalos,

EL DOCTOR SALAS, CANDIDATO A LA PRESIDENCIA DE LA REPUBLICA, INICIA MAÑANA SU JIRA AL SUR

DIVERSAS AGRUPACIONES DEMOCRATAS DEL PAIS SE HAN PRONUNCIADO A FAVOR DE ESTA CANDIDATURA.—LA DIRECCION GENERAL DE LA CAMPAÑA ELECTORAL RECIBIO DURANTE EL DIA DE AYER NUMEROSAS ADHESIONES

CITACION. — Cítase para hoy a las 8 1|2 en San Pablo 1378 a una asamblea plena, a los grupos que hay entre las comunas 2.a y 3.a pro candidatura José Santos Salas; para fusionar los comitées en mérito de la candidatura de asalariados. Se ruega la asistencia de los delegados compañeros Galdames y Cáceres.—El secretario.

LA CONFEDERACION DE CONFITEROS, PASTELEROS DULCEROS DE CHILE. — Se ha dispuesto a trabajar con una decidida actividad en pro-candidatura José Santos Salas. El comité se va ha hacer extensivo en todas las comunas; al mismo tiempo se les enviará una nota a todo el elemento inscrito para que pasen a nuestras reuniones de todos los días de 6 a 8 P. M. en Rosas 1022.—El secretario.

LOS RADICALES DE LA 2.a COMUNA. — Con una numerosa asistencia de verificó la reunión que habían convocado los radicales de esta comuna que apoyan la candidatura del Dr. José S. Salas.

Se tomaron los siguientes acuerdos: citar a una reunión para hoy a las 8 P. M. en el local del Comité de Asalariados, San Pabo 2076.

SEGUNDA COMUNA. — El Directorio cita a los comitées y subcomitées con el objeto de unificar la acción e intensificar los trabajos pro-candidatura José Santos Salas en su secretaría general San Pablo 1378, Club de la Unión, Obreros de Diarios a las 8 P. M.

Mañana, a las siete de la mañana, en un tren especial, partirá en jira al Sur del país, el candidato presidencial de los asalariados, doctor don José Santos Salas

Acompañará al doctor Salas, una numerosa delegación de obreros, empleados, estudiantes, demócratas, radicales y elementos independientes.

El Comité Ejecutivo Nacional, ha comunicado a las provincias, por medio de una circular telegráfica, el itinerario de la jira, recibiendo como respuestas, que se preparan grandes manifestaciones en su honor.

Como decimos, el candidato y su comitiva, partirán mañana de la Estación Alameda, a las siete, de donde seguirán viaje directamente a Talca, para seguir a Linares, Chillán, Tomé y Concepción. Al día siguiente, continuará viaje a Lota, Coronel y Talcahuano. El Lunes seguirá viaje a Puerto Montt, para regresar a Osorno, La Unión y Valdivia. El Martes, seguirá a Temuco, Victoria, Los Angeles y San Rosendo. El Miércoles la comitiva regresará a la capital, visitando Curicó, San Fernando, Rancagua y Santiago.

LAS ACTIVIDADES ELECTORALES EN EL PAIS

En el Comité Ejecutivo Nacional se nos ha informado que en toda la República están totalmente organizados los trabajos electorales.

LAS ELEMENTOS RADICALES

Se nos ha informado que los radicales de la provincia de Tarapacá, en su mayoría, se han manifestado decididos partidarios del señor Salas.

Noticias llegadas al Comité Ejecutivo, hacen saber que otras importantes Agrupaciones simpatizan también con el candidato de los asalariados.

En la propia capital, existe una inmensa cantidad de radicales que simpatizan con esta candidatura, los que han trabajado porque la Dirección del Partido, en resguardo de la disciplina y la pureza de las doctrinas, acuerdo cuando ménos, la libertad de acción.

LAS ADHESIONES

En la Secretaría General de los trabajos del señor Salas, diariamente siguen llegando adhesiones de los distintos puntos de la República.

A continuación damos algunas de ellas:

—DE IMPERIAL.—Empleados, obreros y profesores Imperial, adherimos incondicionalmente candidatura Salas, fundando Comité Electoral.—**Lorenzo Beltrán**, Presidente.—**Leoncio León**, Secretario.

DE CONSTITUCION — Asamblea Demócrata reunión general anoche, aprobó por unanimidad un voto haciendo suya candidatura Salas, quien encarna ideales que con perseverancia venimos luchando tanto tiempo por emancipación social económica nuestra clase, consecuentes como verdaderos demócratas acuerdos Convenciones Partido que Directorio General arribista, atropelló, burlando nuestra soberanía, causó rebelión.—**Carlos Arce**, Presidente.—**Miguel Rojas**, Secretario.

DE LINARES.—Con gran asistencia asalariados enorme entusiasmo, formóse comité electoral ésta, eligiéndose Presidente Martín Barahona, Secretario Francisco Ibáñez. Agrupaciones demócratas Linares, Longaví y otras, adhiérense candidatura Salas. Esta noche efectúase comicio prometiendo asumir enormes proporciones vista grandes simpatías goza candidato salvación nacional. La proclamación la efectuaremos cuando doctor Salas venga aquí, agradeciéndoles oportuno aviso.—**Matis.**

austral sienten vivas simpatías candidato asalariados Chile, prometiendo trabajar entusiastamente obtener triunfo. Formóse Comité: Presidente Teófilo Castillo, Secretario Ernesto Hein; Tesorero, Amadeo Hidalgo, directores: Felipe Subiabre, Reinaldo Valdivia, Teófilo Castillo y Ernesto Hein.

DE CHIMBARONGO.—Todo pueblo decididamente con Salas. Hoy efectúase gran manifestación. Pueblo ancioso saber pasada candidato.—**Jorquera.**

TALCAHUANO.—Hoy proclamamos candidato doctor Salas. Enorme entusiasmo, más cuatro mil personas.—**Eliseo Sepúlveda.**

DE IQUIQUE.—Candidatura Salas, cada día gana más terreno. Créese autoridades darán garantías electorales, vista todo pueblo es partidario candidato salvación nacional.—**Dorsay.**

DE ANTOFAGASTA. — Los firmantes, pasajeros y tripulantes vapor "Aconcagua", al llegar tierra chilena, aplaudimos la iniciativa del proletariado nacional al proclamar candidato a la Presidencia de la República doctor Salas, llamado a ocupar ese puesto. Necesítase en la actualidad hombre que conozca las necesidades del pueblo y lo haya servido con hechos. El país está cansado de la política de componendas. El doctor Salas encarna en Chile la nueva tendencia renovadora que ha modificado la República. Su candidatura representa un paso al porvenir. La otra al pasado.—Cuenten adhesión suscritos.—**A. Morales.—Jorge Nelson.—Severiano Vergara.—H. Jara.—A. Aldunate.—L. Macías.—Basilio Bernal.—Carlos Stumbocker.—R. González.—Manuel Mercado.—A. argas.—Alfredo Mellon.—Mamerto Rivas.—V. Valdés.—Otto Madrid.—David Salas.—L. Ramírez.—Ciro Varas.—A. Carlos.—Juan D. Ramírez.—Roberto Aguila.—Pedro Providel.—Ernesto Cuadra. — Bienvenido Yáñez.—R. Morales.—Oscar Toledo.** (Siguen numerosas firmas).

DE LOS ANDES.—Comité Asalariados, representación ferroviarios transandino, Estado, Federación Obrera, Liga Arrendatarios, Sección Comunista, Consejo femenino, elementos diferentes partidos, acordó proclamación candidato Salas Viernes en la noche. Envíen delegados. Gran entusiasmo.—**Araya.—Calderón Aracena.**

DE COQUIMBO.—Hoy grandiosa asamblea teatro Apolo, designó Comité Directivo provincia: Presidente doctor Tomás Pena, Vices, Wenceslao Vergara, Delfín Carmona, Carlos Brito, Rogelio Romero. Secretario Aníbal Campusano, Tesorero, José García y diez directores. No aceptaremos transacciones ni retiro nuestro candidato.—**Hurtado.—Romero.**

DE ROSARIO.—Organizóse comité candidatura doctor Salas. Reina enorme entusiasmo. Se reciben adhesiones distintos elementos.—**Samuel E. Miranda C.**

EN TALCA

En la ciudad de Talca, según las informaciones que recibe el Comité, el ochenta por ciento de la población es salista. Los componentes del Partido Radical y Demócrata se han pronunciado por unanimidad en favor de la candidatura de los asalariados, enviando el siguiente telegrama:

DE TALCA.—Anoche Asamblea Radical por gran mayoría pronuncióse en contra candidatura Figueroa. Igual cosa hicieron los demócratas, acordando ambas entidades, apoyar incondicionalmente candidato pueblo, doctor Salas.

Anuncien inmediatamente llegada candida preparar manifestación.—**López.**

LA PROCLAMACION EN SAN ANTONIO

Los asalariados del vecino Puerto de San Antonio, proclamarán solemnemente la candidatura del doctor Salas, hoy, a las cinco de la tarde, en la plaza pública.

EN SAN BERNARDO

El Miércoles en la noche se llevó a cabo en San Bernardo, la proclamación del candidato presidencial de los asalariados.

A esta manifestación concurrió una enorme cantidad de habitantes.

Hicieron uso de la palabra diversos oradores de las distintas organizaciones gremiales, del Partido Radical, Demócrata y Comunista, además de los delegados enviados por el Comité Ejecutivo de Santiago.

El Comité que dirige los trabajos en San Bernardo, acordó efectuar otra manifestación el Sábado próximo en la noche.

EN RANCAGUA

Ante una numerosa concurrencia, se llevó a efecto el Miércoles pasado, la proclamación del candidato señor Salas.

El Comité que dirige los trabajos electorales, prepara para el Domingo próximo otra gran manifestación en la Plaza de los Héroes.

El Comité, que está formado por delegados de las organizaciones gremiales, de los empleados, del Partido Radical, demócrata y comunista, sigue los trabajos con toda actividad teniendo ya abiertas Secretarías en los distintos puntos de la ciudad.

QUILICURA

Reunidos los simpatizantes de la candidatura del doctor Salas, en la calle Fermín Vivaceta N.o 1550, organizaron el Comité directivo de los trabajos, el que quedó formado por representantes de los organismos obreros de la Comuna y miembros de los distintos partidos políticos.

La Secretaría quedó instalada en la dirección indicada, acordándose citar para el Domingo próximo, a las 11 de la mañana.

LAS ASAMBLEAS DEL DOMINGO

El Domingo próximo, en la mañana, se efectuarán importantes asambleas de propaganda en los teatros O'Higgins, Esmeralda y Setiembre, donde harán uso de la palabra miembros de los gremios y colectividades políticas adheridas, además de delegados del Comité Ejecutivo Nacional.

Se nos encarga anunciar que comisiones femeninas y miembros de los Comités comunales, venderán bonos pro-trabajos electorales.

COMUNA DE CHUCHUNCO

Los simpatizantes de la candidatura de los asalariados de esta Comuna, han organizado un Comité, tomando parte en él, representantes de las Ligas de Arrendatarios, de los organismos obreros, de los Partidos demócratas y comunistas. Este Comité tiene su Secretaría en la calle Dolores 330, donde se atiende a los adherentes, de 6 a 11 P. M.

Para hoy, a las 8 de la noche, este comité tiene anunciado un comicio.

A LOS OBREROS DE DIARIOS DE TODA LA REPUBLICA

Los asalariados de Chile, reunidos en una magna asamblea, proclamaron la candidatura presidencial del ciudadano doctor José Santos Salas.

Este candidato es el candidato del pueblo. En defensa de los sagrados derechos de los pobres se lanza a la lucha.

No es un político corrompido. No es gestor. No es un comprador de conciencias.

Es puro. Es sincero. Sólo quiere el imperio de la justicia social, y para obtenerla no trepida ante los obstáculos que los poderosos puedan oponerle. Está resuelto a buscar para el proletariado lo que merece: justicia. Abordará en todos sus aspectos la cuestión económica.

No dudéis; Salas es tu defensor. Ayúdalo a medida de tus fuerzas.

Habla a tus camaradas, a tus amigos, a tus parientes. Invítalos a que cobijen bajo esta bandera de Redención Social que te llevará a la situación que mereces, como ser racional.

Forma Comitées y Sub-Comitées. Solicitad la ayuda pecuniaria de todos para poder llevar a cabo los trabajos electorales que son necesarios en esta gran jornada cívica.

Obreros de diarios:

En el taller, en la casa, en la calle contribuye con tu óbolo al éxito de la causa de los asalariados. Nombrad comisiones encargadas de la propaganda y de hacer la colecta. Dirígete en seguida al Comité Ejecutivo Nacional de Asalariados, Teatinos 14, Santiago, y así librarás una de las más valiosas campañas a favor del proletariado.

No olvidéis obreros de diarios, que desde este momento el pueblo solo está pendiente de una cosa: el triunfo del candidato del pueblo a la Presidencia de la República, doctor José Santos Salas.

Por "El Mercurio", Guillermo Montenegro y José María Castro R. Por "Las Ultimas Noticias", Guillermo Gaete G. y Manuel Velásquez. Por "La Nación", Julio Cordero y David Uribe U. Por "Zig-Zag", Oscar González B. y Máximo Araya P. Por "Justicia", José Santos Zavala y Maclovio Gandames. Por "Los Tiempos", Marcial Barrera y Florencio Rosas O.

COMITE DEMOCRATA 4.a COMUNA PRO-CANDIDATURA PRESIDENCIAL DEL DOCTOR SALAS

Se tomaron los siguientes acuerdos: iniciar una serie de conferencias de propaganda en los distintos locales obreros del sector; proclamar solemnemente la candidatura del doctor Salas en uno de los teatros de la comuna.

A los ciudadanos electores de esta comuna que simpaticen con esta candidatura, pueden pasar a inscribirse a la Secretaría instalada en San Alfonso 425 (Peluquería).

LIGA FEDERAL DE ARRENDATARIOS 6.o TRIBUNAL

A las 8.a y 9.a Comuna que forman el sexto sector de arrendatarios a un comicio que se verificará en la Plaza Almagro pro-candidatura señor Salas.

Punto de reunión: local de la Liga, Gálvez 530, a las 8 P. M.

COMITE PRO-CANDIDATURA SALAS COMUNA ÑUÑOA

Cita a los adherentes y personas que simpaticen con esta candidatura a una reunión que tendrá lugar hoy, a las 8 P. M.: local Avenida Irarrázaval 2614.

COMITE ASALARIADOS DE YUNGAY PRO-CANDIDATURA DOCTOR SALAS

El Comité que tiene a su cargo los trabajos pro-candidatura del doctor Salas en esta Comuna continúa reuniéndose todas las noches, en su local, San Pablo N.o 4140, de 8 a 10 P. M.

Los interesados de Carrascal pueden concurrir al local de los sombrereros, Mapocho, esquina Julio Bañados, a llenar estos requisitos; el Sub-Comité de Carrascal funciona en el local anotado desde las 6 hasta las 10 P. M.

Anoche se efectuó un comicio de adhesión al candidato doctor Salas.

LA REUNION DE ESTA NOCHE

Esta noche, a las 7.30 P. M., se reunirán los adherentes de las Comunas Quinta Normal, Carrascal y Yungay.

Asistirán además el representante de los empleados de Chile, señor Eduardo Bunster y el destacado miembro de la juventud del Partido Demócrata, señor Serafín Soto.

LA FORMACION DEL COMITE INDEPENDIENTE PRO CANDIDATURA DOCTOR JOSE SANTOS SALAS

Se efectuó ayer una asamblea de los elementos independientes cuya secretaría se encuentra ubicada en Huérfanos 1372, para dar forma al trabajo pro candidatura del doctor salas.

Entre un grupo de más de 300 personas, en que se encontraban representados diversos partidos políticos, comerciantes, profesionales, etc., se eligió el siguiente comité ejecutivo de los independientes:

Presidente, doctor Oscar Fontecilla; vicepresidente, don Eduardo Bunster; secretario general, don Alfredo Larraín; secretario de actas, don **Isidro Mardones**; tesorero, don Antonio Rodríguez.

Comisión de prensa, los señores: Julio Videla L., Isaac Etchegaray, Guillermo Vidal, Guillermo Cornejo, Francisco L. Fermandois.

Comisión de propaganda, los señores: Fabio De Petris, Guillermo Flores, Ramón Plaza, Roberto Jorquera y Luis Rivera.

Hoy, a las 9.30 P. M., se efectuará en el local de la secretaría la proclamación del doctor Salas, con asistencia del candidato.

La secretaría se encuentra abierta todo el día, donde se atenderá cualquiera consulta.

A LOS EMPLEADOS PARTICULARES Y ESTUDIANTES

Se nos encarga avisar a los empleados particulares, estudiantes y otras personas que simpaticen con la candidatura del doctor don José Santos Salas, que la secretaría general del Comité de Empleados se ha trasladado a Huérfanos N.o 1372, donde serán atendidos de 6 P. M. a 12 P. M.

COMITE DE SEÑORAS PRO-CANDIDATURA JOSE SANTOS SALAS

Todo el elemento femenino que sea partidario de la candidatura del doctor Salas debe acudir a firmar los registros a Teatinos N.o 14.

Dirección General de la Campaña

Desde hoy la dirección general de la campaña pro-candidatura Dr. Salas, funcionará en el nuevo local de Huérfanos 1372.

SECRETARIA GENERAL DEL CANDIDATO

La secretaría general y privada del candidato funcionará desde mañana en este local, y está a cargo de ella don Oscar Schnake Vergara.

A esta secretaría deben dirigirse todas las comunicaciones que se envíen al candidato.

CANDIDATURA

Dr. José Santos Salas

COMITE INDEPENDIENTE

Cita a los empleados, comerciantes, profesionales, estudiantes y toda persona simpatizante con la candidatura del doctor José Santos Salas, a una solemne asamblea extraordinaria que se efectuará HOY VIERNES, a las 9.30, en su local HUERFANOS 1372.

A esta asamblea asistirá especialmente invitado el candidato doctor Salas.

EL COMITE

EN LA ASAMBLEA DE PROPAGANDA CONSERVADORA

SE PROCLAMA AL DOCTOR SALAS CANDIDATO PRESIDENCIAL

(Versión Oficial)

Con gran asistencia de socios, jóvenes y obreros conservadores, celebró sesión anoche la Asamblea de Propaganda Conservadora.

Se trataron diversos asuntos internos y se aprobaron los siguientes votos:

De don Oscar Espinoza: Los obreros conservadores impuestos de la expulsión de don Guillermo Piedrabuena, acordada por el Directorio General del Partido, en sesión antirreglamentaria, acuerdan calificar de arbitraria esta medida, y, mientras no se haga luz pública sobre sus causales, descalificar al Directorio General, manifestando a la vez su adhesión al señor Piedrabuena, de cuya actitud se hacen solidarios.

De don Juan Garín M.: Llamar a la sesión que la Asamblea celebrará el Sábado próximo, a don Misael Pradenas A., a explicar sus últimas actuaciones contra la Asamblea de Propaganda, representándole que, en caso de no asistir, será expulsado de la Asamblea.

De don Nicanor Vergara, Juan Garín, Teobaldo Ugarte y otros, modificado en su parte final por el señor Oscar Espinoza. Y aprobado por aclamación.

Considerando:

1.o) Que las revoluciones del 5 de Setiembre y 23 de Enero, llevadas a cabo por las instituciones armadas, tuvieron por divisa la abolición de la política gangrenada que hundió al país durante el período parlamentario;

2.o) Que el Ejército, a pesar de lo mucho que ha hecho durante un año de gobierno, no ha logrado extirpar esta gangrena, debido a la intromisión y por las maquinaciones de los mismos politiqueros que no lo han dejado llevar adelante su programa de bien público.

3.o) Que el Partido Conservador se adhirió oficialmente al manifiesto del 11 de Setiembre en el cual se cristalizaban las aspiraciones de la juventud militar, o sea, la depuración total de la Administración Pública, la renovación de los hombres culpables del fracaso de los partidos políticos y la pulverización de los gestores y traficantes indecorosos que gobernando los partidos políticos medran con los dineros de la Nación.

4.o) Que habiendo sido proclamado candidato único a la Presidencia de la República don Emiliano Figueroa Larraín por los jefes de los partidos políticos que corrompieron y representan a la política gangrenada que se quiso extirpar con las dos revoluciones, la Asamblea de Propaganda Conservadora en unión de los verdaderos obreros y juventud idealista del Partido Conservador, acuerda:

No trabajar por la candidatura de la politiquería espúria y propiciar una candidatura democrática que, de acuerdo con los manifiestos de las revoluciones idealistas, sea garantía de renovación, honradés y justicia. Esta candidatura es la del doctor Salas.

Manifestación al señor Elías Errázuriz

"La Junta Ejecutiva del Partido Conservador hace un llamado a todos los correligionarios, invitándolos a adherirse a la manifestación que se tributará al señor don Elías Errázuriz el próximo Lunes 19. Esta manifestación consistirá en un lunch que se servirá en su honor el día indicado a las 5 y media de la tarde.

Las adhesiones se reciben diariamente en la secretaría del Partido Conservador, Bandera 231.

PARTIDO RADICAL

ASAMBLEA RADICAL DE RENCA "AURELIO SALAS HERRERA."— En la última sesión se aprobó por unanimidad el siguiente voto:

"Considerando que los candidatos presidenciales señores: Emiliano Figueroa L. y doctor don José Santos Salas, no representan el sentir del Partido Radical, la Asamblea Radical "Aurelio Salas Herrera", acuerda no pronunciarse".

ASAMBLEA RADICAL DE SAN MIGUEL. — Cita a sesión para hoy

ASAMBLEA RADICAL DE PROVIDENCIA. — Cita a sesión para el Viernes a las 9 P. M.

Partido Liberal Democrático

JUNTA DIRECTIVA

Se avisa a los miembros de la Junta Directiva del Partido Liberal Democrático Aliancista, que la sesión que debía verificarse hoy Viernes 16 ha sido postergada para el Lunes 19 del presente.

PARTIDO DEMOCRATA

CENTRO DEMOCRATA LOS GUINDOS. — Cita a sesión de Asamblea con el objeto de tratar sobre la elección de Presidente de la República, para hoy Viernes a las 7 y

EL DISCURSO DEL Sr. ARTURO LYON, EN EL DIRECTORIO DEL PARTIDO CONSERVADOR

nformamos ayer sobre la última nión del Directorio General del tido Conservador, en la cual se clamó la candidatura del señor ueroa Larraín.

En esa reunión, el presidente del tido Conservador, señor Arturo on, dió cuenta en un extenso curso, de la actuación que a él la Junta Ejecutiva había correspondido en las reuniones políticas e dieron como resultado la promación del señor Figueroa.

Después de explicar la forma cóo se había procedido a la elección, refirió a la personalidad del candato y a la situación política acal, lo que hizo en los siguientes rminos:

"Si las agrupaciones políticas se an congregado con decidión satisfacción alrededor de la candidatura de don Emiliano Figueroa, el país entero la ha recibido con júbilo y con entusiasmo. No me parece necesario señalar ante ustedes las condiciones personales del señor Figueroa, ni recordar su brillante actuación que lo llevó hasta ocupar la Vice-presidencia de la República; quiero, sí, señores, hacer notar algunos de los motivos por los cuales la aceptación de los partidos recayó, espontáneamente, sin previas discusiones, en la persona del señor Figueroa. Nunca se habrá presentado el caso de elección más difícil y debemos felicitarnos, sin duda, de que se halla descubierto en Chile un hombre que reuniera en sí, las condiciones que las circunstancias imponían como necesarias para llegar a solución.

Recordando la situación que debía contemplarse, a saber: influencia del elemento militar, eliminación de la corriente alessandrista, respeto a las reformas implantadas por la revolución, concordia de todos los partidos y universal deseo de reconquistar la paz y la tranquilidad perdidas, vemos que se imponía la necesidad de elegir a un hombre que diera garantías a conservadores y radicales, que aceptara las finalidades de la revolución y no representara la corriente alessandrista repudiada por el Ejército y por diversos partidos, que inspirara confianza al capital y al proletariado, que fuera un hombre alejado de la política y que conociera, al mismo tiempo, la administración pública. En una palabra, la exposición de todas estas condiciones, en su mayor parte contradictorias, que, vuelvo a repetirlo, las circunstancias imponían como necesarias para llegar a solución, dela la impresión de que probablemente don Emiliano Figueroa era el único candidato posible en los momentos presentes. No son justos por consiguiente, los cargos que se formulan en contra de los presidentes de partidos, cuando se dice que ellos no han tenido la comprensión del momento político.

La comprensión del momento político, significa reconocer la existencia de un nuevo orden de cosas establecido con los movimientos revolucionarios de Setiembre y de Enero, prever el peligro que habría en quererlo modificar por un golpe de autoridad y contra la voluntad del pueblo, y, por consiguiente, la resolución de aplicar y poner en práctica las trascentales reformas sociales, económicas y financieras que estas revoluciones han creado. Este nuevo estado, político-social, lo ha comprendido perfectamente nuestro candidato; así lo comprueban sus declaraciones a este respecto. También lo ha comprendido nuestro Partido, que dió ya su opinión sobre esas reformas en Noviembre del año pasado. Debo declarar bien en alto que nuestro Partido no quiere reaccionar, y no puede ser otra su política puesto que gran número de las reformas alcanzadas, vienen siendo propiciadas por nuestros parlamentarios desde muchos años atrás. No ponemos límites a esta resolución, fuera del que fija el bien entendido interés de la colectividad y de la patria.

He tratado, señores, de explicaros en la mejor forma que me ha sido posible hacerlo, las diversas circunstancias que han precedido y rodeado la designación de don Emiliano Figueroa para candidato a la Presidencia de la República, las razones que nos han inducido a ella, y las tendencias que esa candidatura encarna. La Junta espera, señores, que aceptaréis nuestro modo de proceder y que daréis vuestra aprobación a la designación que hemos hecho."

Fué un pasaje de este discurso del señor Lyon, el que dió origen a la carta enviada por don Arturo Alessandri al Inspector del Ejército, general don Mariano Navarrete, y a la respuesta que publicamos en la página de redacción de nuestro diario.

Productos "HUELEN"

LA HIGIENE LOS EXIGE Y EL BUEN GUSTO Y LA ECONOMIA LOS IMPONEN

Los cereales, base de la alimentación, deben ser el producto que debe merecer el mayor cuidado en su elección.

Los frejoles, que en todas sus calidades se están ofreciendo al público en los buenos almacenes bajo el nombre de productos "Huelen", en saquitos de 1 kilo neto, han sido rigurosamente seleccionados, purificados, limpios y harneados con la maquinaria más moderna y los procedimientos más higiénicos.

Carvajal, Muñoz & Compañía Ltda.

PROPIETARIOS

Bandera No. 109

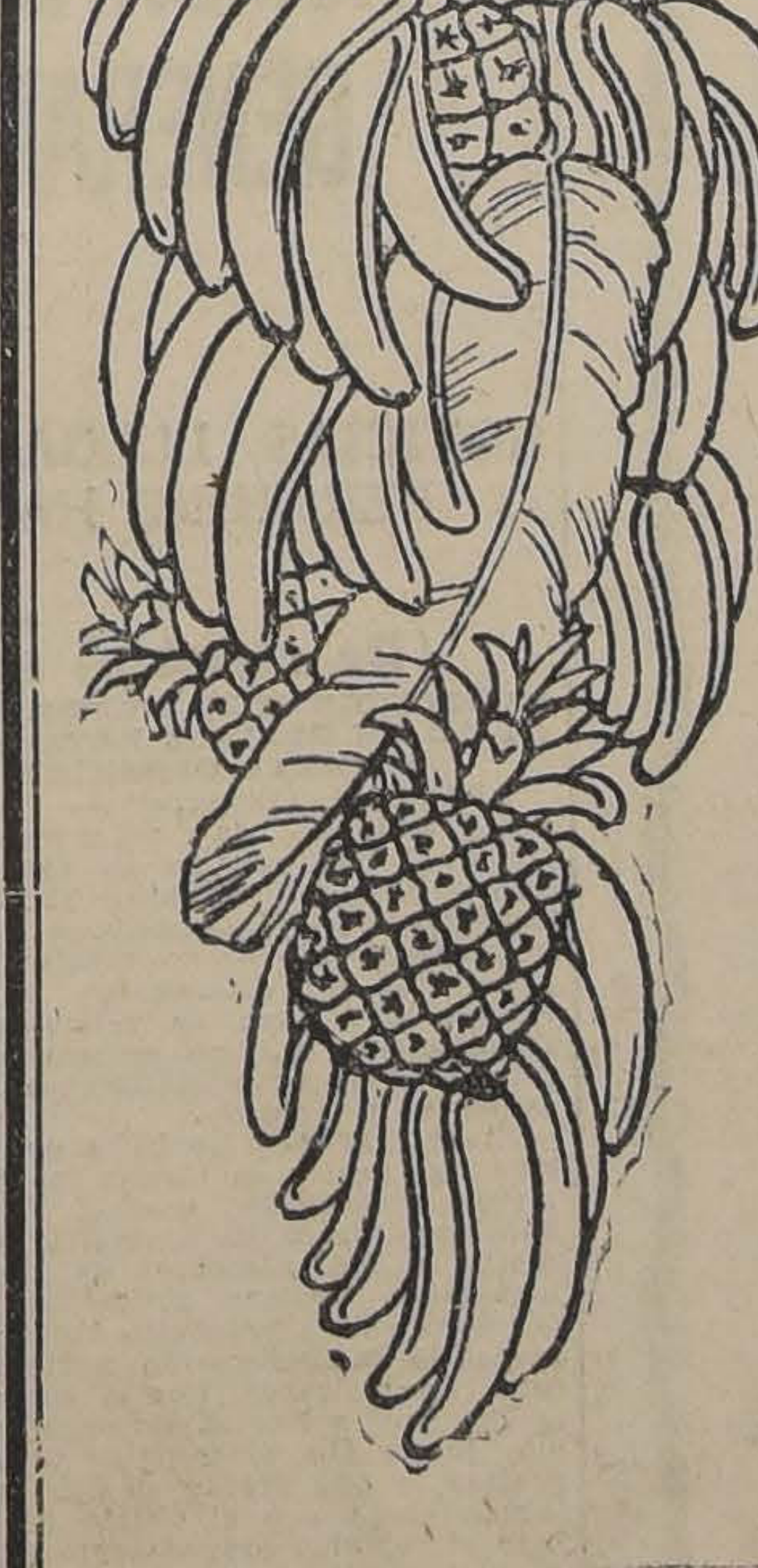

PLATANOS

Avisamos al público que, en obsequio de nuestra clientela, por algunos días, haremos una gran rebaja en los precios de todos nuestros artículos, especialmente en plátanos

SOC. IMPOR. DE FRUTAS TROPICALES

ECHEVERRIA & Cía. Ltda.

21 DE MAYO 849

Dr. L. SCHMIDT HERMAN

MEDICO - VETERINARIO
MONJITAS 780. — SANTIAGO.
TELEFONO 3649.

— CONSULTORIO —

para Perros y Gatos

AMBULANCIA AUTOMOVIL PROPIA. LABORATORIOS.

Consultas .. .. $ 5.00
Ambulancia, ida y vuelta.. .. .. 5.00
Visitas a domicilio (caballares, vacunos) .. 15.00

Vacunas LIGNIERES

REMEDIOS E INSTRUMENTALES PARA ANIMALES Y AVES

MUEBLES

DE COMEDOR, DORMITORIO ESCRITORIO

A precios sumamente bajos, con grandes facilidades en el pago, vende

LA SAN ANTONIO
MONEDA 952
FRENTE CASA MUZARD

Ninguna mujer puede ser hermosa, si tiene el cutis maltratado.

El Jabón de Reuter, no sólo embellece el cutis sino que también lo conserva siempre fresco, y deliciosamente perfumado.

Agentes generales. DAUBE y CIA. Valparaíso

Manifiesto del Comité de Chauffeurs Unidos pro-Candidatura José Santos Salas

Ciudadano chauffeur,

Camaradas del gremio en general del país: Nos dirigimos a visotros en estos momentos álgidos para la República a fin de restaurar la civilidad del país.

Dos personalidades son las que se presentan a la lucha a fin de llegar al solio de la Moneda y dirigir los destinos de la nación. El uno con su estandarte de oro que representa los intereses de ciertos círculos, el de los que precisamente fueron culpables del caos de la República y que culminó con los movimientos del 5 de Septiembre de 1924 y el 23 de Enero de este año, por la juventud militar anciosa de mejores días para nuestra patria.

Hoy, que esa juventud se retira de los manejos del país, llama a todos los ciudadanos de su Patria a elegir a su voluntad los hombres que han de tomar las riendas de este poderoso carro de la nación. Y nosotros ciudadanos chauffeurs del país, en general, que formamos parte de esa gran falange de hombres productores que sólo deseamos paz y justicia, no podemos permanecer indiferentes ante estos actos trascendentales para la República, hemos decidido formar tienda al lado de nuestros hermanos los asalariados del país que han levantado la bandera del prestigioso hombre de bien, Doctor José Santos Salas. Esta bandera, camarada chauffeur, es la reencarnación viva de los hombres de trabajo y bien intencionados que por suerte aún quedan en el país y que por cierto será la salvación de la República en estos momentos en que agoniza en forma desesperada, en estos momentos que, nuevamente los mismos que laboraron su desgracia quieren volver a tomársela y por cierto terminar con matarla.

Nosotros los chauffeurs de Chile, como amantes de la tierra que nos vió nacer, tenemos la obligación de aportar con nuestro modesto grano de arena y hacer triunfar cueste lo que nos cueste la personalidad del querido cirujano nacional José Santos Salas, que será el hombre que hará la gravísima operación al país semi-muerto por los gestores y lo ha de volver a la vida.

Así, pues, camarada chaufeuur, no restéis fuerzas a esta bandera, ni traicionéis la santa causa que están defendiendo los asalariados chilenos.

Nuestra divisa en estos momentos en que se está jugando la suerte del país y el porvenir de nuestra causa, debe ser: Unión y viva el candidato Presidencial de los Asalariados de Chile.

Facundo Contreras, presidente.— **Epifanio Campaña. — Juan Opazo. Pedro Urbina. — J. R. Vargas, — Julio Derrau**, secretario de prensa.

SERPENTINAS
TRICOLOR
POR GRANDES Y PEQUEÑAS PARTIDAS, REALIZA
BENJAMIN TALLMAN
Rosas 2789 — Plaza Yungay
Teléfono N.o 5047
18—O.

JABON PALUDAN

El que no tiene rival

EN EL CAMPO DEMOCRATA

EN EL PARTIDO DEMOCRATA

Después de los acuerdos tomados por las Agrupaciones Demócratas de Concepción, que se adhieren por unanimidad a la candidatura del doctor Salas, la de Santiago, lo hizo antenoche en igual forma y Valparaíso.

COMITE OBRERO DEMOCRATA PRO-CANDIDATURA DOCTOR SALAS

Cita a los demócratas a sesiones diarias, a las 6 1|2 de la tarde, con el fin de tratar sobre la proclamación del candidato doctor Salas, que se hará por nuestro Partido, próximamente.

VOTACION EN LA AGRUPACION DEMOCRATA

Esta noche, a las 8 1|2, tiene lugar en el local de la Agrupación, San Diego 224, la sesión ordinaria en la cual se continuará tratando todos los votos que quedaron pendientes de censura a los directores generales que se refieren a diversas medidas que se piden contra los directores que en el último tiempo han procedido atropollando reglamentos y acuerdos de las Convenciones, y especialmente por el acuerdo tomado por esa dirección en la última sesión, y que se refiere al castigo para los demócratas adherentes a la candidatura presidencial del eminente doctor ciudadano don José Santos Salas.

CITACION A LOS CENTROS DEMOCRATAS

El Comité General Demócrata pro-candidatura Salas cita para hoy, a las 9 P. M., en San Diego 224, a los miembros de los Centros Demócratas de Santiago, Antonio Poupín, Centro Lealtad, La República, Luis Correa Ramírez, Guerrilleros de la Democracia, Centro Acción, Centro Obrero de Yungay, Comunales, etc., que han adherido a la candidatura presidencial de la clase trabajadora.

MANIFIESTO DEL "COMITE DEMOCRATA PRO-DEFENSA DE LAS DOCTRINAS Y ACUERDOS DE LAS CONVENCIONES"

Forman este organismo diversos Centros Demócratas, el Comité Obrero Demócrata, y numerosos miembros del Partido, ante la actitud del Directorio General:

"Los últimos acuerdos del Directorio General Demócrata, imponiendo a los miembros del Partido la candidatura presidencial de don Emiliano Figueroa Larraín y pretendiendo supensiones y castigos para los numerosos correligionarios que en todo el país levantan en estos momentos el nombre del candidato proclamado por la clase trabajadora, el doctor J. S. Salas, son absolutamente inconsultos, antirreglamentarios y estemporáneos.

"Acusan mucha desorientación doctrinaria y un verdadero desprecio por los mandatos de las Convenciones soberanas.

"Ha callado ese cuerpo directivo el acuerdo de la Convención de Junio próximo cuyas disposiciones ha trasgredido en forma que lo imposibilitan para ejercer siquiera una autoridad moral ante la democracia nacional.

"Es necesario que las Agrupaciones y Centros de la República recuerden al Directorio General que esa Convención sintetizó su voluntad en la siguiente resolución:

"La Convención Demócrata declara: Que siguiendo la norma de conducta adoptada por nuestra colectividad, en el sentido de apoyar todo movimiento tendiente a mejorar las condiciones y a contribuír a la emancipación de los trabajadores, autoriza a la Dirección General del Partido para que proceda a firmar y llevar a la práctica pactos electorales con organizaciones y partidos obreros. Si ello no fuere posible, la Dirección podrá recibir proposiciones de otras entidades afines, debiendo someter su aprobación al voto plebiscitario de todos los demócratas del país por intermedio de sus respectivas Agrupaciones y sometiéndose al veredicto de éstas."

"Ante estos hechos insólitos invitamos a los espíritus demócratas de toda la República a redoblar los esfuerzos en pro de la defensa de los principios y de los mandatos de las Convenciones.

"En todos los pueblos deberán organizarse comitées similares al de Santiago. Las adhesiones deberán dirigirse al "Comité Central Demócrata Pro Defensa de las Doctrinas", Secretaría, Teatinos 14.

"Correligionarios del país: Lucha y actividad.—El Comité."

NUEVA ASAMBLEA RADICAL DE SANTIAGO CELEBRARA SESION ESTA TARDE

En la sesión que esta colectividad política celebrará esta tarde, a las 6 P. M., se resolverá la actitud de los radicales disidentes ante la próxima campaña Presidencial. Según informaciones que tenemos, se nos asegura que en la asamblea domina el criterio tendiente a apoyar la candidatura del señor don José Santos Salas.

El Directorio cita para esta tarde, a las 6 P. M., en su local, Bandera 835, a fin de que la asamblea se pronuncie sobre este particular y sobre las candidaturas a senadores y diputados del próximo Congreso.

MUEBLES
A precios sumamente bajos y con GRANDES FACILIDADES DE PAGO, vende:
MUEBLERIA "ARTURO PRAT"
Consulte nuestros precios
Arturo Prat 182

A los obreros de diarios de toda la República

Los asalariados de Chile, reunidos en una magna asamblea, proclamaron la candidatura presidencial del ciudadano Dr. José Santos Salas.

Este candidato es el candidato del pueblo, en defensa de los sagrados derechos de los pobres se lanza a la lucha.

No es un político corrompido. No es un comprador de conciencias.

Es un puro. Es sincero. Solo quiere el imperio de la justicia social, y para obtenerla no trepida ante los obstáculos que los poderosos puedan oponerle. Está resuelto a buscar para el proletariado lo que merece: justicia.

Abordará en todos sus aspectos la cuestión económica.

No dudéis, Salas es tu defensor. Ayúdalo a la medida de tus fuerzas.

Habla a tus camaradas, a tus amigos, a tus parientes. Invítalo a que se cobijen bajo esta bandera de Redención Social que te llevará a la situación que mereces, cómo ser racional.

Formad Comitées y sub-comitées. Solicitad la ayuda pecuniaria de todos para poder llevar a cabo los trabajos electorales que son necesarios en esta gran jornada cívica.

Obreros de diarios:

En el taller, en la casa, en la calle contribuye con tu óbolo al éxito de la causa de los asalariados. Nombrad comisiones encargadas de la propaganda y de hacer la colecta. Dirígete en seguida al Comité Ejecutivo Nacional de asalariados Teatinos 14, Santiago, y así librarás una de las más valiosas campañas a favor del proletariado.

No olvidéis obreros de diarios, que desde este momento el pueblo sólo está pendiente de una cosa: el triunfo del candidato del pueblo a la Presidencia de la Republica, Dr. José Santos Salas.

(Firmados).—Por "El Mercurio": **Guillermo Montenegro y José María Castro R.** — Por "Las Ultimas Noticias": **Guillermo Gaete G. y Manuel Velasquez.** — Por "La Nación" **Julio Cordero y David Uribe U.** — Por "Los Tiempos": **Marcial Barrera y Florencio Rosas.** — Por "Zig-Zag": **Oscar González B. y Máximo Araya P.** — Por "Justicia": **José Santos Zavala y Maclovio Galdames.**

LA CUESTION PRESIDENCIAL EN LA AGRUPACION DEMOCRATA DE SANTIAGO

Motivos de diversos comentarios en los círculos políticos ha sido durante el día de ayer, el acuerdo adoptado antenoche por la Agrupación Demócrata de Santiago, en el sentido de apoyar la candidatura del doctor Salas.

CON LOS SECRETARIOS DEL DIRECTORIO DEPARTAMENTAL

Los secretarios del Directorio Departamental Demócrata de Santiago, señores Antonio Ibarra y Enzo Castro, al hablar de este acuerdo y de los sucesos consiguientes, nos manifestaron:

—"El acuerdo en referencia fué adoptado por la aclamación de más de 500 asambleístas que no están de acuerdo con los procedimientos anti-reglamentarios del Directorio General del Partido.

Declaramos con toda franqueza que la nueva tendencia que hoy domina en el partido es francamente encaminada a producir un mayor acercamiento con los elementos asalariados.

En cuanto al acuerdo del Directorio General de suspender por seis meses a los correligionarios que no estén de acuerdo con la candidatura Figueroa Larraín, demás está que les digamos que ha producido el estupor consiguiente. Esta resolución fué acordada en contra de disposiciones precisas del reglamento y será considerado esta noche en la sesión de la Agrupación Departamental.

No ha ocurrido nada de grave y es un acuerdo como los que siempre se adoptan en nuestras asambleas".

LA SESION DE ESTA NOCHE

Esta noche celebra sesión ordinaria la Agrupación Demócrata. Como ya hemos publicado, en la sesión celebrada el Miércoles último quedó resuelto el apoyo de esta entidad política a la candidatura del doctor don José Santos Salas, por aclamación, desechándose con esto una petición de votación reglamentaria para el Domingo próximo.

En esta sesión se pondrá en discusión un voto en que se pide la remoción del presidente del Directorio General doctor Fajardo, que es a la vez director general por la provincia de Santiago.

Se advierte que al recinto de sesiones de la Agrupación sólo se permitirá la entrada a aquellas personas que presente su respectivo carnet.

LO QUE DICE EL PRESIDENTE DE LA AGRUPACION

Por su parte, el señor Alfredo Téllez, presidente de la Agrupación Demócrata, nos ha hecho la siguiente exposición:

"El Miércoles próximo pasado se efectuó la asamblea extraordinaria convocada con el objeto de continuar tratando una moción de varios asambleístas, tendiente a obtener pronunciamiento de la Agrupación de Santiago a favor de la candidatura presidencial de don José S. Salas.

La sesión se desarrolló desde un principio en un ambiente caldeado a causa de una gran cantidad de personas extrañas al partido demócrata, reunidas especialmente con objeto de hacer presión a favor del señor Salas y efectivamente obtuvieron, en parte, su objetivo, por la sconstantes manifestaciones que hacían en el recinto de la Agrupación.

He creído cumplir un deber al exponer los hechos con la más absoluta imparcialidad, en vista de una información publicada hoy en el diario "La Nación", con el epígrafe de **versión oficial** y que está muy lejos de ser la verdad de lo sucedido.

Durante la discusión de los varios votos propuestos sobre la cuestión en debate, se presentó una petición firmada por más de cincuenta asambleístas, para que una vez agotado el debate, la votación se hiciera en forma plebiscitaria, como lo prescribe el artículo 73 del Reglamento, en su último párrafo.

Como es lógico, el presidente estaba en la obligación de hacer respetar el reglamento, por más presión que se le hiciera y los mismos asambleístas tambi exigirlo así, pues est la promesa que se sar al partido. Y esta obligación ten tancia que nunca de un asunto de la dencia, máxime cu ción en debate lleva desautorización a la ridad del partido, rectorio General.

No comprendo la gunos correligionari cian de conocer el ser los únicos depo ralidad política.

La verdad absolut es que nó se tomó porque el President hizo cumplir el regl tando que debía ha plebiscitaria, que de horas, a lo menos.

Es de lamentar los ducidos por persona tido y encargadas vocar desórdenes en l

¿Qué es la Somatose
BAYER
El mejor remedio reconstituyente y aperit
Un preparado de albúmina la carne, fácilmente diger

La Cooperative Sastre
AGUSTINAS 877
avisa a su distinguida clientela y público en general, bido un gran surtido en casimires de última novedad, mo de costumbre, ternos de primer orden con grandes de pago.
¡NO OLVIDARSE! AGUSTINAS

B O X

ANOCHE FUERON PROBADOS KI ROL Y RAMON SOUTO

EL CUBANO PRODUCE EN EL PUBLICO LA MEJOR

Ante un público numeroso se efectuó anoche en el nuevo gimnasio de la Federación de Box de Chile, el programa que se había confeccionado a base de los encuentros de prueba de los pugilistas Kid Charol, cubano, y Ramón Souto, uruguayo.

Después de dos encuentros con decisión entre aficionados, se presentó Zorobabel Rodríguez, campeón aficionado de peso liviano, y que estaba encargado de hacer dos rounds con Soto.

Momentos después apareció en el tablado, Souto, acompañado de Gómez.

Se inició el primer round, el que se pudo apreciar en el visitante una mala preparación, pues desde los primeros golpes se notó un marcado cansancio.

Al final del segundo round, Rodríguez puso K. O. a su contrincante con un golpe a la mandíbula, el que se incorporó semi "groggy", por lo que el director de combate estimó conveniente suspender la prueba.

Souto está distante de ser un pugilista peligroso para los nuestros de su categoría. Boxea con ese estilo propio de los uruguayos, haciendo un rápido juego de defensa y ataque; pero es débil de mentón.

En lo poco que le vimos anoche, nos hizo la impresión que en la pelea al cuerpo posee un regular punch, el que colocó en varias ocasiones.

En nuestros rings tiene muchos hombres que le pueden dar trabajo, y algunos que por sus condiciones físicas están indicados como sus mejores rivales: Amador Pérez, que en la actualidad se encuentra en el peso pluma, nos parece un hombre capaz de obligar al uruguayo a poner en juego sus mejores recursos.

Al bajar del ring, explicó al público que no estaba en condiciones de entrenamiento, como para hacer una exhibición.

Lo veremos en sus mejores condiciones cuando se presente en una pelea.

EN PRESENCIA DE BOXEADO

Terminó la velada la presentación del no Kid Charol, que nuestro país desde días, y que ha sido por Kid Moró, con el cer algunos matchs mejores boxeadores.

Salvador Grecco, nado de Chile en el el amateurs Aníbal los encargados de los méritos pugilísti visitante.

Tanto Grecco como rrollaron el máxime gías y conocimientos frente a Charol, sin guno de los dos, hace negro.

Charol no ha des sus conocimientos, y la impresión de que es cho más. Si bien es es un boxeador de gante, en cambio es fensa, y su pelea a como también en los Posee un fuerte "punc manos, y sus hooks derechos son poderos

Anoche hizo deroche mor, acompañando su vimientos con grac que divertían a la rrencia. Los aficion que admirar en el cam su gran dureza y su pidez para esquivar el

Nuestra opinión es rol será un serio rival peón de los pesos Chile, y se podría en la exageración, vencedor, aunque su inferior.

Los aficionados de presenciar una el día que Charol su esta capital a comba Contreras, Custodio rray y muchos otros.

Refrigerante
de 3,000 a 4,000 litros, compro para salmuera y agua.
SAN PABLO 3653

DE LA ZONA PLEBISCIT

EL RUMOR RELATIVO A UN POSIBLE RETIRO GENERAL PERSHING ES DESMENTIDO CATEGORICAMENTE

NOTICIAS LLEGADAS DE SANTIAGO, DICEN QUE EL GEN PERSHING HABRIA PEDIDO EL RETIRO DE LAS AUTORID DES Y ALGUNAS TROPAS

(De nuestros corresponsales y enviados especiales, por cabl

SE DESMIENTE EL RUMOR ACERCA DE UN POSIBLE RETIRO DEL GENERAL PERSHING

ARICA, 15. (Especial). — Con respecto a la noticia procedente de Nueva York, en que se aseguraba que el General Pershing habría informado a las Delegaciones chilena y peruana, que si no resolvían rápidamente sus diferencias, la Delegación americana se retiraría, los funcionarios que se encuentran en esta ciudad, desmintieron categóricamente la especie.

El corresponsal se halla en situación de decir, en forma perfectamente autorizada, que el General Pershing nunca ha hecho tal declaración a los miembros de las Delegaciones Chilena ni Peruana, ni tampoco existe propósito alguno, por parte de la Delegación norteamericana, de retirarse. Por el contrario, la Delegación Norteamericana espera que todas las diferencias sean resueltas, y que pronto se den importantes pasos con el objeto de efectuar el registro preparatorio para la votación. El propósito único de la Delegación americana, consiste en resolver los puntos en que existen divergencias, y proceder al cumplimiento del fallo.

De fuentes autorizadas, el corresponsal estima que las tres Delegaciones se encuentran ansiosas de reconciliar sus diferencias, llegar a un acuerdo y realizar con todo éxito el Plebiscito.

NOTICIAS DE SANTIAGO DICEN QUE EL GENERAL PERSHING HABRIA PEDIDO EL RETIRO DE LA TROPA

ARICA, 15. (Especial). — Tanto los funcionarios chilenos como los peruanos, siguieron guardando la reserva más absoluta respecto a lo que aconteció en la reunión del pasado Jueves. No se hacen a este respecto comentarios de ninguna especie, pero a pesar de ésto, "El Pacífico" publica algunos telegramas de Santiago, donde se dice que en la capital circulan rumores de que el general Pershing ha exigido el retiro de las autoridades y de algunas tropas de Tacna.

Nada se dice sobre la fecha en que habrá de efectuarse la próxima reunión de la Comisión Plebiscitaria.

EL COMITE CIVICO ENVIA UN TELEGRAMA DE PROTESTA

ARICA, 15. (Especial). — Anuncia el Comité Cívico que telegrafió al Gobierno chileno para protestar de ciertas actividades del representante del árbitro y para minantemente se rech aquellas pretensiones trarias al laudo arbitral.

Agrega el Comité que a todos los ciudada mantengan en los tos tan solemnes, la necesaria, y dice que despliegan ante la Com citaria todos sus esfuer cavar la posición moral del Presidente Coolidge pública chilena.

DEFUNCI

Ha dejado d nuestro queri Dr. don Teodoro K

Sus funerales se mañana Sábado.

LA FAMI

CASA FRANCESA
OFRECEMOS
EL SURTIDO MAS COMPLETO Y VENTAJOSO EN DISFRACES Y TODA CLASE DE ARTICULOS PARA
LAS FIESTAS de PRIMAVERA
Para Caballeros y Señoras
ARLEQUINES, DOMINOES, CHINOS, CAMPESINOS .... $ 55.00
PIERROTS, COLOMBINAS, FOLIES, APACHES .... $ 59.00
PARA NIÑOS Y NIÑAS DE 4 A 16 AÑOS
ARLEQUINES, DESDE $ 19; PIERROTS, PAYASOS, COLOMBINAS, DESDE ...... $ 29.00
Géneros y toda clase de accesorios.
A precios los más convenientes.

INFORMACIONES CABLEGRAFICAS DEL EXTERIOR

DE NUESTROS CORRESPONSALES ESPECIALES VIA EASTERN Y ALL AMERICA CABLES INC. Y DE "THE UNITED PRESS". LOS ORIGINALES DE TODOS LOS CABLEGRAMAS QUE SE INSERTAN EN ESTA SECCION ESTAN A DISPOSICION DEL PUBLICO EN ESTA IMPRENTA

GRAN BRETAÑA

carta de los industriales a Mr. Baldwin

DRES 15. — En una carta industriales dirigen al primer o Mr. Baldwin, se le aconseja plante una reducción substan- los gastos del Gobierno debi- grave crisis porque atraviesa ustria británica. En los círcu- dustriales se tiene la creencia el Gobierno no se ha dado eramente cuenta de la situa- n dicha carta se hace resaltar s gastos se han reducido des- , en un treinta por ciento, re- ue es ilusoria supuesto que el dquisitivo ha aumentado tam- n un treinta por ciento. ga la carta que considerando s gastos del Gobierno en 1920, en a mil trescientos millones as esterlinas, el verdadero re- económico del Gobierno no o la rebaja del treinta por , sino más bien un aumento del ueve por ciento aproximada- — (U. P.)

"The Times" ataca al Em- jador de España en Londres

DRES, 15.—El diario "The " ataca en un editorial con al Embajador de España en es, señor Meery del Val, a acusa de haber originado di- des a su corresponsal en Ma- el que últimamente se ha sometido a la censura del orio.

el citado diario que es in- que el Embajador, olvidán- de la dignidad y responsabi- de su cargo, haya llegado acusar al "Times" en térmi- indignos, diciendo que este dia- gaña a sus lectores y ha em- do una campaña maligna y en contra de España.—(U.

llian Harrison se quedará en Inglaterra

DRES, 15.—El padre de la nadadora Miss Lilian Ha- anuncia que ésta se quedará glaterra y que no se ha de- aún si intentará nuevamente la travesía del Canal de la a.—(U. P.).

rresta a varios comunistas

DRES, 15. — Los comunistas han sido arrestados deberán tarse ante el juez dentro de días. Se ha concedido li- bajo fianza de 250 libras es- s cada uno.

o Saklatvala, como George ry, ambos miembros del Par- o, se han ofrecido como ga- de que esi se pone en liber- los dirigentes detenidos, se tarán ante la Corte en el mo- oportuno.—(U. P.)

DRES. 15.— Ha suscitado comentarios el arresto de s comunistas, efectuado dos ntes de la llegada del prín- e Gales, pero, según se ha , tales arrestos nada tienen er con la llegada del Prín- Ninguno de los comunistas ido detenido por sospechas de nder atentar contra algún bro de la familia real, sino zón de sus mismas doctrinas vedoras de agitaciones.

ree que se ha de iniciar una ca campaña en cuanto los rvadores empiecen a desarro- u programa, pues gran parte te consiste en luchar contra ximalismo.—(U. P.).

LONDRES, 15.— Sobre los seis gentes comunistas que fueron dos en Bows Street, pesa la ción de haber conspirado inci- a la sedición.

acusación manifiesta que los que actualmente pesan so- s acusados, son los de haber rado para la publicación de tos de carácter sedicioso, y ber incitado a otros a violar ículo 77 de la ley referente motines. (U. P.)

DRES 15. — La campaña en del comunismo se teme haya r por primera vez en la his- l cierre parcial de la famosa a de seguridad de Hayde Park. spera que la policía permitirá los discursos en que se cri- el Gobierno, pero que reprimirá camente aquellos discursos que al derramamiento de sangre. a sabido que los nombres de o comunistas arrestados fue- cogidos el Viernes en una reu- el Gabinete, de una lista de ta, a los que la policía de Scot- ard venía hace dos meses per- do por pretendidos delitos de n, cometidos en contra del Es- Es muy probable que en breve tuen nuevas detenciones y hay s creen que se arrestará a los y cuatro restantes de la lis- una buena parte de todo el o comunista en caso de ser ne- — (U. P.)

LONDRES, 15.—Se tienen infor- es de que han sido arresta- s dirigentes comunistas, Tho- Bell y William Gallaher. —

TRATAMIENTO CIENTIFICO DE LAS ENFERMEDADES VENOSAS Y DE LOS DISTURBIOS DE LA FUNCION OVARIANA
MENOVARINE
4 grageas al dia
ARICES-ALMORRANAS
Laboratorios Mondolan
PARIS
DEPOSITARIO PARA CHILE:
J.B. DIDIER. Santiago. Cas. 61

GOZAR ES VIVIR
SABER VIVIR ES COMPRAR UN HERMOSO "BUICK"
Y DISFRUTAR DE LOS PLACERES QUE NOS BRINDA LA PRIMAVERA.
Importadores
MORRISON y Co.
SANTIAGO

Se aprueba el texto definitivo del pacto de Renania en Locarno

La Conferencia se ocupa actualmente de los tratados de arbitraje entre Francia, Bélgica y Alemania. — El Premier Mussolini llega a Locarno —El Conde Westarp declara en Berlín que los nacionalistas alemanes no aceptarán ningún pacto que no sea compatible con los intereses de Alemania.—Se tramita la autorización para asistir a las sesiones finales de la Conferencia, a un miembro de los Soviets con el carácter de observador.

(Correspondencia cablegráfica de Henry Wood, especial para "La Nación")

Una información oficial

LOCARNO, 15. — Se anuncia oficialmente que después de aprobar el texto definitivo del pacto sobre Renania, la conferencia de Locarno inició el estudio de los tratados de arbitraje entre Francia, Bélgica y Alemania, cuyos textos respectivos ya habían sido adoptados.

Después los miembros de la conferencia escucharon los informes que presentaron Benes y Sikznski, sobre los progresos realizados en sus negociaciones sobre la conclusión de tratados de arbitraje relacionados con sus fronteras de Oriente.

Después de haber comprobado que en efecto, dichas negociaciones se encontraban bastante adelantadas, la conferencia decidió tratar en su próxima reunión la fecha en que se darán a la publicidad los diversos acuerdos que se someterán a la conferencia para su adopción definitiva. —(U. P.)

Alemania se adhiere al Pacto de Seguridad

LOCARNO, 15.—Oficialmente los delegados alemanes a la conferencia sobre el pacto de seguridad, han declarado que Alemania adhiere al mismo.—(U. P.)

LOCARNO, 15.—La conferencia que se realiza en esta ciudad entre los aliados y Alemania, con el objeto de llegar a un acuerdo sobre la cuestión de seguridad, adoptó esta mañana el texto definitivo del pacto sobre Rhenania.—(U. P.)

Los tratados de arbitrajes

LOCARNO 15. — Hay esperanzas de que los delegados de Alemania, Polonia y Checoeslovaquia, lleguen hoy a un acuerdo definitivo con respecto a sus tratados de arbitraje, los que entonces serían sometidos mañana a la aprobación de la Conferencia. De esta manera el Sábado se efectuaría a un mismo tiempo la firma de los cinco tratados propuestos, a saber, el pacto del Rhin, y los tratados de arbitraje de Francia, Bélgica, Polonia y Checoeslovaquia, con Alemania — (U. P.)

Representación de Soviet en las sesiones finales

LONDRES, 15.— Avisan de Riga, que Litvinoff está tramitando la necesaria autorización para que un miembro del Soviet asista en carácter de observador a las sesiones finales de la conferencia de Locarno y especialmente a aquellas en que se trate de los Tratados de Arbitraje de Oriente. Dice Litvinoff que, aún cuando sea indirectamente, la participación del Soviet, reforzará la posición de Polonia y la asistencia del representante ruso convencerá al mundo de la sinceridad de la nueva actitud de Polonia hacia Rusia.— (U. P.)

Mussolini llega a Locarno

LOCARNO 15. — Ha llegado a ésta el señor Mussolini, quien declaró a los corresponsales de la prensa que el Sábado a las once de la mañana quedarían firmados los cinco tratados cuyo acuerdo fué propuesto a los delegados de la conferencia. — (U. P.)

LOCARNO 15. — Mussolini se dirigió en una lancha automóvil a toda velocidad desde Arona a Brissago, y luego regresó a Locarno en un auto de gran potencia llegando a su residencia particular para en seguida dirigirse al hotel donde se alojan los principales delegados de la Conferencia. La primera visita que hizo fué a Mr. Chamberlain. —(U. P.)

Un lunch a los delegados

LOCARNO 15. — En el deseo de celebrar la aprobación del pacto del Rhin, la sociedad de periodistas, acreditados ante la Liga de las Naciones, que cuenta con doscientos de sus miembros presentes, ofreció un lunch a los delegados a la Conferencia, hecho que se produce por primera vez en la historia. Asistieron a este lunch los primeros Ministros de Bélgica y los Ministros y delegados de Inglaterra, Francia, Alemania, Polonia, y Checoeslovaquia, el señor Scialoia y el subsecretario de Relaciones de Italia, señor Grandi. Asistió también el señor Defranch, corresponsal de "La Prensa", de Buenos Aires. Presidió la mesa Mr. Chamberlain, quien hablando en nombre de todos los delegados, dijo en su discurso:

"Las relaciones entre las naciones de Europa que acaban de establecerse aquí por primera vez en la historia del mundo, sobre una base de absoluta igualdad y con el acuerdo mutuo de todos sus delegados, ha de tener inmediatamente una gran repercusión en el mundo entero y ha de traer una atmósfera de alivio.

Los acuerdos de pacificación a que hemos llegado aquí y que serán inmediatamente puestos en práctica en todas las naciones, no son el resultado de la victoria de una cualquiera de las delegaciones, sino el resultado de la cooperación más sincera y de la buena voluntad más decidida que todos y cada uno de los miembros de las diversas delegaciones ha podido ofrecer para llegar a un arreglo satisfactorio. — (U. P.)

LOCARNO 15. — Mr. Chamberlain dijo en un discurso pronunciado en el lunch que le ofrecieron los periodistas:

"Nosotros mismos estamos verdaderamente sorprendidos al ver que todas las dificultades que se nos presentaban han quedado desvanecidas como la niebla de la mañana, al despuntar los rayos del sol. El pacto que acabamos de aprobar es de una importancia extraordinaria para la paz mundial, porque no ha sido un pacto impuesto por nadie sino que se ha llegado a él expontáneamente y todos lo han aceptado de grado. En los momentos que llegamos a Locarno seguramente no había uno que se atreviera a suponer que se conseguiría lo que se ha conseguido. — (U. P.)

Comentarios de la prensa alemana

BERLIN 15.—Los editoriales de la prensa nacionalista, lo mismo que el "Tasglische Runschau", órgano de Stresemann, se ocupan de las declaraciones relacionadas con el pacto de Locarno, que dicen se concluyó provisionalmente, quedando tendiente la conclusión final.

El "Deutsche Tages Zeitung", dice que es necesario reconocer que la aceptación de Locarno es una mera fórmula, mientras quedan pendientes otros asuntos de vital importancia para Alemania.

Los diarios reiteran las declaraciones hechas en el memorandum de Setiembre en 1924.

El conde de Westarp declaró hoy que los nacionalistas no aceptarían nunca ningún pacto que no fuera compatible con los intereses de Alemania, pero no dijo concretamente a qué intereses aludía. — (U. P.)

Alemania y los acuerdos de Locarno

BERLIN, 15.—Los consejeros jurídicos del Gobierno estudian ahora si la entrada de Alemania a la Liga de las Naciones hará necesario un cambio en la constitución, que exige la aprobación de dos tercios de mayoría del Reichstag.

En caso de verificarse la enmienda de la Constitución, tanto la aprobación del Pacto de Seguridad como el ingreso de Alemania a la Liga de las Naciones, depende únicamente de los votos de los nacionalistas cuya actitud para con el pacto es en la actualidad incomprensible; pero, se hace notar a este respecto que la misma actitud adoptaron anteriormente cuando se trató del plan de Mr. Dawes y finalmente votaron en favor del plan.—(U. P.).

La firma de los tratados

LOCARNO, 15.— Después que se hayan firmado el Sábado los cinco tratados por los Ministros de Relaciones Exteriores de los países que asisten a la Conferencia, dichos tratados serán sometidos inmediatamente a la aprobación de los respectivos Parlamentos y es de esperar que esta ratificación esté ya terminada dentro de unos quince días. Entonces se efectuará en Londres una reunión final de los delegados para la firma definitiva.

En el caso de que Alemania entre inmediatamente a formar parte de la Liga de las Naciones, se convocará a una sesión especial de la Asamblea en el próximo Diciembre o a primero de Enero para la elección de Alemania. Entrevistado el canciller señor Benes declaró: "Por fin el tratado de Versalles ha llegado a ser un pacto con vida y con aplicación a la realidad".—(U. P.).

RESULTADOS DE LA CONFERENCIA DE LOCARNO

(Especial para "La Nación")

LOCARNO 15—Con lo obtenido por las delegaciones asistentes a la Conferencia de Locarno,, después de sesenta años de agresividad entre las naciones europeas, que se admitía las llevaba a otra nueva guerra, se abre una era nueva de amistosa colaboración.

La Conferencia de Locarno ha obtenido lo que no consiguió el Tratado de Versalles, y se espera que realice para la pacificación de Europa, lo que hizo el Plan de Dawes para las reparaciones, mediante la adopción del Pacto de Renania y los Tratados de Arbitraje. Europa estará más estrechamente unida que nunca en la Historia, y aún cuando todavía se halla dividida política y racialmente, la unión de siete grandes naciones en un sólido block, constituye la fundación de los Estados Económicos Unidos de Europa, idea que se admite fué la concepción fundamental tanto de M. Briand como de Herr Luther, quien repentinamente ha declarado que, a menos que Europa pueda hallar una base para la paz, que permita su mayor desarrollo económico, estaría perdida, y dentro de pocos años sería una esclava económica de otros continentes.

La Conferencia estuvo señalada por un aislamiento más pronunciado de Estados Unidos y del Soviet, de los asuntos europeos, ya que ni estuvieron representados, ni aparentemente ejercieron en ella la menor influencia. El arreglo para la entrada de Alemania a la Liga de las Naciones, no sólo se le considera como que va a fortificar a la Liga, dándole un carácter de organización de mayor eficacia, que sería capaz de mantener la paz europea, sino también, que hace posible el desarme, ya que ninguna nación europea puede ahora pretender que su seguridad se encuentra amenazada, a excepción, posiblemente, de que esa amenaza provenga de Rusia. — HENRY WOOD. — (U. P.)

TABACO VIRGINIA
BRITISH-AMERICAN TOBACCO Co (CHILE) LTD

CAPSTAN
CIGARRILLOS CAJETILLA $1.80
TABACO LATA 100 GRAMOS $6.00

FRANCIA

El Gobierno obrará enérgicamente

PARA CASTIGAR A LOS COMUNISTAS RESPONSABLES DE DESORDENES

PARIS, 15.— El Gobierno ha resuelto obrar enérgicamente para castigar a los comunistas responsables de los desórdenes promovidos en la huelga general y ha suspendido por espacio de un mes a M. Baporte, Alcalde de Saint Denis, barrio industrial de París, por haber permitido a los huelguistas ejecutar actos de sabotaje y por haber abierto a los comunistas las puertas de la Municipalidad, desde cuyo edificio los huelguistas hicieron fuego contra la Policía. — (U. P.)

El Parlamento sesionará el 27

PARIS 15. — El Parlamento reinaugurará sus sesiones el 27 de Octubre y se ocupará antes que todo de la cuestión de las deudas interaliadas. — (U. P.)

En la inauguración del Congreso del Partido Radical

PARIS 15. — En la inauguración del Congreso del Partido Radical M. Herriot, el ex-jefe del Gabinete francés, aplaudió el hecho que los partidos de la izquierda hubiesen formado una coalición especialmente para asegurar la paz, como se aseguraba con el pacto de Locarno; pidió con insistencia que se prosiguiese con esta coalición y que los socialistas participasen en esta forma del Gobierno.

El discurso de M. Herriot hará época en la política francesa y traerá, probablemente, como resultado, el estrechamiento de la coalición eliminando, por consiguiente, el peligro que amenazaba al Gobierno de M. Painlevé.

M. Caillaux, que va camina de Niza, defendió personalmente la política del Gobierno en la cuestión financiera y esbozó el presupuesto de los impuestos, del que dijo era una tentativa para hacer fracasar el proyecto de los socialistas sobre el impuesto al capital — (U. P.)

Créditos adicionales para el Departamento de Guerra

UNA PETICION DE M. PAINLEVE A LA COMISION FINANCIERA DE LA CAMARA

PARIS, 15.— M. Painlevé se presentó ante la Comisión Financiera de la Cámara paro pedir créditos adicionales destinados al Departamento de Guerra y declaró que, las últimas cifras obtenidas con respecto a las pérdidas sufridas por las fuerzas francesas en Siria, hacían llegar éstas a seis mil cuarenta y dos hombres, pero que se cree que tales cifras son incompletas.

Se dice que existe el propósito de llamar a las clases de los negros y a la mitad de los reservistas de 1922, pero se niega que se haya pensado ni un momento en llamar a las clases que intervinieron en la guerra mundial.— (U. P.)

SUECIA

Se hunden dos vapores

ESTOCOLMO, 15.— Se anuncia que dos vapores, cuyos nombres no se conocen, se hundieron en la costa de Celand, Suecia, a causa de un huracán.—(U. P.),

Fallece el cónsul de Chile en New Castle

NEW CASTLE (Escocia) 15. — Ha fallecido el señor López que ejercía el cargo de Cónsul de Chile en esta ciudad. — (U. P.)

ESPAÑA

Homenaje al aviador Jiménez

MADRID, 15.—El Aero Club de España organiza actualmente un gran homenaje que se piensa tributar al aviador capitán Jiménez, que recientemente efectuó un vuelo de circunvalación por toda la península con el éxito más asombroso.

El capitán Jiménez se dispone a llevar a cabo un raid e naeroplano desde Cádiz a Buenos Aires, acompañado de los pilotos militares Ramón Franco y Mariano Barberán.

Este raid se iniciará probablemente en Diciembre o en Abril.— (U. P.).

Se inaugura el Congreso de las Municipalidades

MADRID, 15.—Se ha inaugurado el Congreso de las Municipalidades y han mandado representaciones la mayor parte de los Ayuntamientos. Se tratará en este Congreso de la municipalización de los servicios públicos, de la asistencia sanitaria, de los problemas de la vivienda y del abastecimiento y de otras cuestiones importantes.—(U. P.).

EL REGRESO DEL MARISCAL PETAIN DE MARRUECOS

Lo hará tan pronto como se dé fin a las operaciones de más importancia

REORGANIZACION DEL EJERCITO FRANCES

PARIS 15. — El presidente del Consejo de Ministros, M. Painlevé, declaró hoy que el mariscal Petain regresaría de Marruecos tan pronto como se diese fin a las operaciones de más importancia y que volvería inmediatamente a hacerse cargo de sus funciones de presidente del Consejo Superior de Guerra y ayudaría durante el Invierno al estudio de la reorganización del ejército que, en planes generales está ya esbozada.

Agregó que no se debía olvidar que Petain era el jefe superior del ejército y que pasado ya el período más importante de las operaciones en Marruecos, el mariscal podía ya regresar y reasumir sus funciones habituales.

Dijo M. Painlevé que el proyecto de reorganización del ejército tomará en cuenta las lecciones suministradas por las guerras europeas y que se ocupará de la duración del servicio de los reservistas y de la forma de obtener una rápida movilización en caso de guerra.

Expuso, por fin, que había sido rechazado el proyecto del anterior gobierno, adoptándose en su lugar un proyecto más detallado sobre el que los altos jefes del ejército habrían de informar en su aspecto técnico para que el Gobierno lo estudiase de nuevo antes de someter el proyecto a la aprobación del Parlamento. — (U. P.)

AGRICULTORES
SEMILLAS DE
FREJOLES
CABALLEROS
COSCORRONES
MILAGROS
BURRITOS
BAYOS
TRIGUITOS
KIDNEY
MAIZ EUREKA — TREBOL ROSADO
OFRECEN
Carvajal, Muñoz y Cía. Ltda.
BANDERA 109. — EXPOSICION 1160.
19—O.

CHINA

El Gobierno envió cinco buques de guerra en ayuda de los cantonenses

LONDRES, 15.— Informa el corresponsal del "Daily Mail",. en Pekín, que el Gobierno chino mandó cinco buques de guerra para ayudar a los cantonenses contra los comunistas, que reciben ayuda de Rusia.— (U. P.)

ALEMANIA

Primer crucero construido en el país después de la guerra

BERLIN, 15.—En la víspera de la fecha en que se firmará el Pacto de Seguridad, ha sido puesto en servicio el crucero "Emden", primer barco para la Armada, construído en Alemania después de la guerra.—(U. P.).

AUSTRIA

DON ELIODORO YAÑEZ LLEGA A VIENA

VIENA 15. — Don Eliodoro Yáñez, delegado chileno de la Liga de las Naciones, llegó a esta ciudad en en un automóvil, acompañado de su hija.

Al recibir el saludo del representante de la "United Press", el señor Yáñez le dijo, entre otras cosas:

"Me place la creciente popularidad que está logrando la idea de realizar un Congreso Internacional de la Prensa, que presenté a la Asamblea. El asunto será tratado por el Consejo de la Liga en una reunión del mes de Diciembre".

Dentro de poco, el señor Yáñez se traladará a París. — (U. P.)

ITALIA

Mussolini no ha enviado telegrama alguno a Mr. Baldwin

ROMA, 15.— Refiriéndose a cierto telegrama que se dijo que el señor Mussolini había mandado a Mr. Baldwin a propósito de unas declaraciones del primer Ministro británico, se ha desmentido terminantemente la existencia del pretendido telegrama.—(U. P.).

ESTADOS UNIDOS

LA CIA. ANGLO CHILENA DE NITRATO

SU NUEVO DIRECTORIO

NUEVA YORK 15. — Se ha dado a conocer el nuevo directorio de la Nueva Compañía Anglo-Chilena Consolidada de Nitratos, que estará formado por Mr. E. A. Cappelen Smith, ex-presidente de la Compañía de Guggenheim Brothers, don Agustín Edwards, presidente del Directorio, Mr. Murray Guggenheim; Mr. S. R. Guggenheim; el senador Mr. Simon Guggenheim, Mr. J. K. Mac Gowan, Mr. A. C. Burrage y Mr. Russel Burrage, de Boston; Mr. S. W. Howland y Mr. Charles D. Hilles de Nueva York; Mr. Paul Mayer, Mr. Lelor Burdick, Mr. W. E. Bennet, don Carlos Aldunate Solar y Mr. Alfred Houston. Mr. Carroll Wilson ha sido nombrado consejero general —(U. P.)

Empréstitos para Francia

Una explicación del Departamento del Tesoro

WASHINGTON 15. — El Departamento del Tesoro ha explicado que la ayuda norteamericana de que habló a los banqueros estadounidenses, es una proposición hecha a Francia en los momentos de arreglarse su situación financiera, y que, en consecuencia, es lógico que los banqueros norte-americanos accedan a prestar esta ayuda. Declaró también que la aceptación por parte de Francia del arreglo de los cinco años, eliminaba ante todo las objeciones que se hacían a los empréstitos franceses, supuesto que naturalmente el Gobierno no consideraba éste como un arreglo fundamental, base de la construcción financiera. — (U. P.)

WASHINGTON 15. — El Departamento del Tesoro manifestó a los banqueros norte-americanos que su ayuda se extendería probablemente a Francia, con la debida aprobación del Gobierno en el caso de que Francia aceptase las condiciones impuestas para el pago de su deuda, por cinco años, de acuerdo con las proposiciones de la comisión norte-americana. — (U. P.)

Una trasmisión radiotelefónica para todos los países

WASHINGTON, 15.— La Unión Panamericana cooperará esta noche con la Radio Corporation para transmitir desde las estaciones de WRC, WJZ, y DGY, con ondas de 469 y 380 metros, un programa musical a todos los países, dando comienzo a las ocho de la noche.

A las nueve y cinco minutos se transmitirá un discurso de Coff.— (U. P.).

El Comandante de la Armada peruana

SE EMBARCA EN EL "SANTA TERESA"

NEW YORK, 15. — El comandante de la Armada peruana, señor Saldías, que por espacio de varios meses ha permanecido en New London estudiando los submarinos que allí están construyendo para el Perú, se embarcó para su patria a bordo del "Santa Teresa".—(U. P.)

ARGENTINA

En el Congreso de Carreteras

BUENOS AIRES, 15. — A las 9.45 de la mañana, se realizó la sesión plenaria del Congreso de Carreteras, aprobándose en ellas muchas conclusiones. También se formularon votos de aplauso para el Touring Club Argentino e instituciones similares de Cuba, Chile y Norte América y para el presidente del Congreso, ingeniero señor Santangelo. Por último, se aplazó para mañana la sesión de clausura, a las 6 de la tarde. El señor Santangelo pronunciará el discurso con que se dará por cerrado el Congreso. — (U. P.)

El Presidente de la United Press llega a Buenos Aires

BUENOS AIRES, 15. — Llegó Mr. Carl A. Bickel, presidente de la United Press, quien viene efectuando un jira por Sud América. Desde Río Janeiro lo acompañó Mr. James Miller, vice-presidente de la misma empresa. — (U. P.)

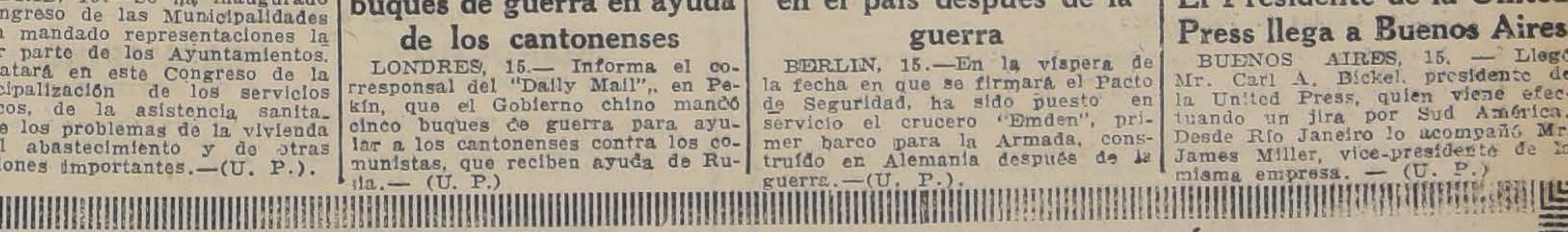

OFREZCO

COLECCIONES MUNDIALES		COLECCIONES DE CHILE		SOLECCIONES SUD-AMERICA	
100 sellos dif.	$ 1.00	20 sellos dif.	$ 0.20	100 sellos dif.	$ 5.00
500 sellos dif.	8.00	50 sellos dif.	5.00	200 sellos dif.	20.00
1000 sellos dif.	20.00	80 sellos dif.	20.00	300 sellos dif.	50.00
2000 sellos dif.	60.00	100 sellos dif.	50.00	350 sellos dif.	100.00
3000 sellos dif.	120.00	120 sellos dif.	100.00	400 sellos dif.	200.00
4000 sellos dif.	220.00	150 sellos dif.	250.00	450 sellos dif.	300.00
5000 sellos dif.	350.00	180 sellos dif.	500.00	500 sellos dif.	600.00

Todas las colecciones nombradas contienen solamente sellos en perfecto estado.

VENTAS: Posee un enorme stock de sellos Universales arreglados en libretas. Todos mis sellos están cuidadosamente empertizados. Los precios marcados en las libretas son en francos, según Ivert y Tellier 1926. Vendo a razón de VEINTICINCO CENTAVOS CHILENOS por franco.

COMPRAS: Deseo adquirir colecciones de sellos mayores de tres mil diferentes, montadas en álbumes. Compro los sellos chilenos por cientos y miles. Solicite hoy mismo LISTA DE PRECIOS DE SELLOS que compro.

MARCOS RACHITOFF. - Filatelista
AGUSTINAS 1040 :—: SANTIAGO

INFORMACIONES CABLEGRAFICAS DEL EXTERIOR

DE NUESTROS CORRESPONSALES ESPECIALES VIA EASTERN Y A LL AMERICA CABLES INC. Y DE "THE UNITED PRESS". LOS ORIGINALES DE TODOS LOS CABLEGRAMAS QUE SE INSERTAN EN EST A SECCION ESTAN A DISPOSICION DEL PUBLICO EN ESTA IMPRENTA

EN EL CONGRESO ODONTOLOGICO DE BUENOS AIRES

En la sesión plenaria de ayer se presentan importantes comunicaciones sobre la Piorrea Alveolar. – Un interesante trabajo del Dr. Viaggare.

(Especial para "La Nación")

BUENOS AIRES 15. — Hoy continuó la sesión plenaria sobre Piorrea Alveolar, en el segundo Congreso de la Federación Odontológica Latino-Americana, bajo la presidencia de honor del delegado de Chile, Pedro Labarca, y la presidencia efectiva de Agustín Larrauri, y actuando como secretario Raul Loustalan.

El Congreso continuó, después de la elección de la mesa directiva, escuchando los trabajos presentados, que fueron los siguientes: uno del doctor José Dueñas, sobre el movimiento de dientes ortodoncia en relación con la piorrea alveolar, trabajo que interesó mucho al auditorio; el doctor Antonio R. Galmarini, leyó uno sobre Contribución al Estudio de la Piorrea Alveolar Experimental; se leyeron también varios trabajos presentados por el doctor Agustín Larrauri, sobre diversos tratamientos para la Piorrea Alveolar; una interesante comunicación del doctor Raúl Loustalan, sobre las Vacunas Antipiogenas, para el tratamiento de la Piorrea; del doctor Enrique M. Claraux, se leyó un trabajo sobre Vacunoterapia de esta afección; se dió lectura también a un trabajo del doctor Luis Viaggare, sobre un nuevo método de tratamiento con inyecciones necrobióticas. Este trabajo fué vivamente aplaudido por el auditorio, el autor recibió las felicitaciones de los miembros de la mesa directiva; pronunciaron discursos elogiosos para el doctor Viaggare los señores Labarca Huberston, Valderrama, quien solicitó una demostración práctica para poder llevar a España tan interesantes comunicaciones, en forma completa. Esta proposición fué aceptada por el doctor Viaggare.

Terminada la orden del día, se pasó a la sesión de Dentística Clínica y Terapia Radiográfica, actuando como presidente de honor el delegado de Cuba, doctor José María Raposo. Leyeron comunicaciones los doctores Juan S. Brunett, sobre trastornos causados por la Piorrea Dentística; Juan Ubaldo Carrea, sobre Anestesias Tronculares, trabajo que fué elogiosamente comentado. También se leyó una comunicación del estudiante José F. Gandulfo.

Durante las primeras horas de la tarde los delegados congresales efectuaron una visita al Instituto de Medicina Experimental.

Esta noche se llevó a efecto en los salones del Club Belgrano el banquete que ofrecían a los delegados los congresales de la Asociación Dental. — **Alvarez.**

Se prepara la campaña de invierno en Marruecos

El Mariscal Petain preside un importante Consejo de Guerra en que se resolvió la amplitud que se dará a las operaciones durante la estación lluviosa. – La defensa del nuevo frente español requiere especial vigilancia por parte de las tropas peninsulares.

Los rifeños no pueden pasar convoyes a la zona insumisa

TETUAN, 15.— Los blocaos de la línea internacional impiden constantemente las tentativas de los rifeños de pasar convoyes hacia la zona insumisa.

Anoche los rebeldes intentaron tres veces pasar un convoy, siendo dispersados y abandonando mucha carga.—(U. P.)

Petain se dirigirá a Francia

PARIS, 15.— El Corresponsal de "Le Journal" en Fez nomunica que el mariscal Petain se dirigirá a Francia para informar al Gobierno respecto de la situación de Marruecos.

El mariscal ha anunciado que el frente actual se mantendrá probablemente, sin cambios apreciables, durante todo el invierno, debido a que, con las recientes operaciones, se obtuvieron los resultados militares y políticos deseados, que traen como consecuencia continuas sumisiones.

Se prepara un avance español

MADRID 15. — Los jefes militares españoles preparan un avance a lo largo de la costa, desde Melilla, para tratar de apoderarse de Sidi Driss y Afrau, estableciendo así una comunicación con Melilla, con lo que ocuparían toda la costa y repelerían a los rifeños hacia el interior del país. (International).

Las operaciones de Invierno

FAZ 15. — El mariscal Petain presidió un importantísimo Consejo de Guerra en el que se resolvió la amplitud que se habría de dar a las operaciones durante la estación de Invierno.

El estado actual del tiempo que es deplorable, no ha permitido proseguir ninguna clase de operaciones ni aún las de la aviación. — (U. P.)

La defensa del nuevo frente español

MELILLA, 15.—Con la aproximación de las lluvias, quedan imposibilitadas nuevas ofensivas. Logrados ya los objetivos en las zonas francesa y española, llegó ahora el momento de preparar la campaña de invierno.

El Comando francés, al anunciar la finalización de la campaña, pretende aislar a Abd-el-Krim de las tribus disidentes, para lo cual se entabla una acción política, de atracción de las cábilas. También se aprovechará la época invernal para construir carreteras y mejorar las comunicaciones.

Con la posición de España en el nuevo frente y su dominio de la bahía de Alhucemas, se anula a Abd-el-Krim; pero, obliga, a la vez, a las fuerzas españolas a defender penosamente su nueva posición, durante todo el invierno, hasta que se logre un dominio absoluto sobre los miembros de la tribu de Beniurriaguel y las cábilas limítrofes.—(U. P.)

UNA EXPERIENCIA AEREA NOTAB

Posibilidad de que los dirigibles lleven aeropl para su defensa

PULHAN, 15. — El dirigible R-33 ha conseguido realizar una experiencia notable al lanzar al aire desde un trapecio que se balanceaba en su parte inferior un aeroplano, piloteado por el teniente Haig, el que después de ejecutar diversas evoluciones consiguió nuevamente amarrarse al dirigible en pleno vuelo.

Estos experimentos tienen como finalidad investigar la posibilidad de que las grandes aeronaves lleven aeroplanos para su defensa contra los ataques de los aeroplanos enemigos.—(U. P.)

PULHAM, 15.—Un aeroplano ejecutó con éxito la maniobra de amarre al dirigible R 35, mientras éste se encontraba en el aire, siendo desamarrado poco después.—(U. P.)

PULHAM, 15.— En los mismos en que el aeroplano do por el teniente Haig se ba para amarrarse al dirig có con el trapecio suspe dirigible y la hélice se el aparato logró aterrizar felicidad.— U. P.)

BRASIL

RIO JANEIRO, 15.— **Príncipe Pedro de Orleans** pañado de su familia. Se butó una cariñosa recepción P.).

RIO JANEIRO, 15.— **cargo de la Jefatura del Mayor de la Armada,** el don José Penido.—(U. P.)

FILATELICOS
LLEGO EL
CATALOGO YVERT & TELLIER 19
PRECIO: $ 20.00
MARCOS RACHITOFF
AGUSTINAS 1040

VALPARAISO

DE NUESTROS CORRESPONSALES

UNA REUNION DE ARMADORES EN EL TERRITORIO MARITIMO

En conformidad a la citación del Director del Territorio Marítimo, a las 3 P. M. de ayer se reunieron en esta Dirección las armadoras cuyas naves están dedicadas al cabotaje a fin de fijar un itinenario de recalada quincenal en el puerto de Pisagua, de acuerdo con las disposiciones de la Ley de Reserva del Cabotaje a la Marina Mercante Nacional.

Después de estudiar los itinerarios de los viajes de los diversos vapores que hacen su carrera a los puertos del Norte, se llegó al acuerdo que uno de los turnos quincenales será hecho por la Compañía Sud-Americana de Vapores, ya que esta firma naviera tiene establecido desde hace algún tiempo un turno mensual de recalada en Pisagua; el otro turno quincenal lo hará la Asociación de Armadores por el primer vapor que haga en la fecha precisa viaje al Norte.

Para la recalada de vuelta, se acordó que la hiceran los vaporcitos que hacen viaje entre Iquique y Arica.

El ayudante mayor de la Dirección, capitán de navío don Santiago Lorca, que presidió la reunión por ausencia del Director, dió a conocer una petición del Gobernador civil de Tocopilla, por la que solicitaba la recalada de algunos vapores en aquel puerto.

Respecto de esta petición hubo acuerdo para que las mismas naves que recalen en Pisagua lo hagan en Tocopilla, lo que se pondrá en conocimiento del Gobierno para su aprobación.

LA CAJA DE RETIRO DE LA MARINA MERCANTE

Con esto se dió por terminada la reunión.

Aprovechando que muchos de los armadores asistentes a la reunión se quedaran conversando un instante, el comandante Lorca dió a conocer el proyecto de Caja de Retiro y Previsión Social para los oficiales y tripulantes de la Marina Mercante Nacional que la habían presentado el presidente y secretario de la Sociedad de Capitanes.

Alrededor de este proyecto se siguió una larga conversación en el curso de la que todos los armadores estuvieron de acuerdo en que dicha caja venía a llenar una de las más sentidas necesidades de la Marina Mercante y que por lo tanto les merecía su aprobación.

El autor del proyecto de esta Caja de Retiro, capitán señor Ollino, ha quedado de entregar al comandante Lorca el proyecto definitivo, completamente financiado, a fin de que este marino auspicie su aprobación por parte del Gobierno. El proyecto definitivo será entregado en algunos días más.

EL CONSEJO NAVAL ESTUDIA CIERTAS REFORMAS A LA LEY ORGANICA DE LA MARINA DE GUERRA

No hace muchos días que dimos cuenta de una circular que el Director General de la Armada había enviado a los comandantes de buques y jefes de las diversas reparticiones navales solicitando que se sirvieran enviar a la Dirección General las observaciones que le mereciera la actual organización de la Marina y las modificaciones que con tal objeto propusieran.

Esta petición la hacía el Director en cumplimiento de uno de los propósitos que tuvo en vista desde el mismo momento que se hizo cargo de la jefatura de nuestra Marina: la modernización de su Ley Orgánica, a fin de que ella quede más en armonía no sólo con los progresos de la ciencia naval, sino con las más nuevas tendencias sociales, democratizando la institución.

EL ENVIO DE LOS ANTECEDENTES

Los comandantes y jefes de reparticiones se han apresurado a enviar los datos solicitados por el Director General, los que ya están casi todos en su poder.

Hemos tenido conocimiento que entre las observaciones remitidas hay algunas que corresponden a los deseos del almirante Schroder y que, posiblemente, están siendo tomados muy en cuenta en los estudios que sobre esta materia ya ha abordado el Consejo Naval.

EL ESTUDIO DE LAS MODIFICACIONES

En efecto, especialmente convocados por el Director General, a las 10 de la mañana de ayer se constituían en sesión todos los miembros del Consejo Naval, asistiendo además el Auditor de Marina, señor Flores.

El único objeto de este Consejo era abordar de lleno el estudio de las reformas que serán necesarias introducir en la actual y anticuada Ley Orgánica de la Armada para dejarla en condiciones de corresponder a los anhelos de modernización que informan el programa de trabajo del Director General.

El Consejo Naval estuvo reunido hasta las 12 del día, hora en que se suspendió la reunión, quedando citados para las 2 P. M.

En conformidad a esta citación, a las 2 P. M. se reunía nuevamente el Consejo Naval, el que estuvo reunido hasta las 6 P. M. y como no se alcanzara a resolver ningún punto, durante todo el día de hoy se continuará el estudio de estas trascendentales reformas que han de dejar a la Marina en un pie que esté de acuerdo con su importancia dentro de las marinas suramericanas.

MOVIMIENTO MARITIMO

Valparaíso, 15 de Octubre

Ayer salieron:
El Quito, para Iquique.
El Fresia, para Arica.
El Utah, para Amberes.
El Pisagua, para Corral.
Ayer llegó:
El Pisagua, de Iquique.

San Antonio, 15 de Octubre

Hoy llegaron:
El Orompello, de Valparaíso.
El Pinnas, de Talcahuano.

INFORMACIONES DEL INTERIOR

SANTIAGO

Se aprueban los planos para la constru del Hospital de San Antonio

(De nuestro Corresponsal, por Telégrafo)

SAN ANTONIO, 15 . — La sesión de la Comisión designada para el Hospital de este puerto, acordó aprobar los planos confeccionados por la Oficina de Arquitectura de la Inspección General de Asistencia Social, presentados por don Oscar Oyaneder, para edificación del Hospital de este puetro.

El presupuesto de 1926 consulta $ 300,000 para esta construcción, y $ 300,000 más, de los veinte millones que se destinaron para auxilio de la Beneficencia Pública.

Se aceptaron también la tas del señor Jara, para trucción del cierro, por $ 16,800, etc.

Para la construcción llón de cocina y lavandería dó contratar estas obras supervigilancia de los señores Oyaneder y D puerto don Luciano Cl

Asímismo se acordó puestas para las obras de table, incluso un estanque alcantarillado y la luz

VALDIVIA

La actitud de un funcionario policial ha ducido una situación de malestar en Valdivia

(De nuestro Corresponsal, por Telégrafo)

VALDIVIA. 15.—"El Correo de Valdivia" informa a grandes caracteres sobre los atropellos cometidos por el inspector de la policía de esta ciudad, dón Osvald citando entre otros hechos petrados contra los alumn año del Instituto Agron mes de Setiembre, las contra los señores Carl Wood, Máximo Pérez, lacios, Sub-inspector Ismael Contreras, emple tesorería fiscal; y Delfi Parada.

El diario aludido dice dad de Valdivia se encue no régimen de terror y el señor Hidalgo, ha si por el Comisario, mientr mita el juicio criminal entablado por el atropell delitos cometidos antenoche de los cuales fué el joven

El vecindario en gener la actitud insólita de de policía, que ha ocasion sible malestar y dese ción inmediata de Hidal

PITRUFQUEN, 15.—D pueblo se ha enviado al M Interior, el siguiente tele

"Impuestos por la pren cobardes atentados y ab tidos por el oficial señ y otros inspectores de la Valdivia y del hecho gra do al distinguido joven Carrasco, que conocemos infancia, hacémonos un de poner que el señor Carras do siempre anti-alcohólic atribuírsele estado de convencen que se proced ritu de manifiesta mald ganza.—Eduardo Cuevas, do; Guillermo Rosas, departamento; Gervasio rio público; Oscar Duve, calde; Jorge Machado, Ismael Laiseca, alcalde nén González, secretari ción; Daniel Bravo, Lu Edmundo Vezien, Guiller ville, Estanislao Arias Herrera, Guillermo Adam Guerrero, Paulino Oyarz mayor cuantía; Atanasio

TARAPACA

Funerales de un oficial licía que murió trági

(De nuestro corresponsal, grafo)

IQUIQUE, 15.—Ayer s ron los funerales del ofici licía, don Manuel Jara, consecuencia de una caí ballo que montaba.

Esta ceremonia fúnebr solemne.

En el Cementerio discurso el Sub-prefecto, Venegas quien hizo el extinto.

Concurrieron, además maradas, delegaciones navales.

Un periodista español tará hoy en Iquique del Plebiscito

(De nuestro corresponsal, grafo)

IQUIQUE, 15.—Don veros, periodista español sentante de un diario de la zona plebiscitaria, di ñana en el Teatro Munic do la gestación del plebis

Esto conferencista se cer importantes declara este tema de interés.

Entrevistado el señor ha manifestado, que seg inón, los peruanos busca texto para retirarse porque están convencid triunfo es incontrarresta

COLCHAGUA

Las Fiestas de la Prim en Rengo

RENGO, 15.—Siguen con tusiasmo los preparativos Fiestas de la Primavera, tuarán durante los días presente.

En ella participarán tistas de esta capital.

El concurso poético ha buena aceptación y ya s bido varios trabajos. L este concurso son dos: la Reina y Canto a la que pueden ser en prosa los premios consistirán de oro para la mejor de cada tema y menció sas para las que le sig rito.

GRACE LINE
Servicio rápido de pasajeros para Antofagasta, Iquique, Arica Mollendo, Callao, Salaverry, Talara, Balboa, Cristóbal y
NEW YORK
"SANTA LUISA"
Saldrá de VALPARAISO el MIERCOLES 28 de OCTUBRE, a la 1 P. M.
PROXIMAS SALIDAS:
"SANTA TERESA" ... ... NOVIEMBRE 11
"SANTA ANA" ... ... NOVIEMBRE 25
"SANTA ELISA" ... ... DICIEMBRE 9
AGENTES DE LA NOSA LINE
New Orleans and South American Steamship Co. Servicio mensual de vapores de carga desde New Orleans, EE. UU. a puertos chilenos y vice versa
GRACE y Cía. (CHILE) S. A.
HUERFANOS 1037 — SANTIAGO

COMPAÑIA TRASATLANTICA ESPAÑOLA
SERVICIO PLATA - MEDITERRANEO
El rápido y lujoso vapor-correo
"Infanta Isabel de Borbón"
saldrá de Buenos Aires para España el 2 de Noviembre próximo, con escalas en: Montevideo, Río de Janeiro, Las Palmas (Canarias), Cádiz, Almería y Barcelona
SERVICIO SUD-PACIFICO A ESPAÑA
Próximas salidas de Valparaíso:
8 de Noviembre — Vapor MANUEL ARNUS
8 de Diciembre — Vapor BUENOS AIRES
8 de Enero de 1926 — Vapor MANUEL CALVO
8 de Febrero de 1926 — Vapor LEON XIII
con escalas en: Antofagasta, Iquique, Arica, Mollendo, Callao, Guayaquil, Balboa, Colón, Puerto Colombia, Curacao, Puerto Cabello, La Guayra, Ponce, San Juan de Puerto Rico, Canarias, Cádiz y Barcelona.
Se expiden pasajes para todos los puertos de la costa inclusos Antofagasta, Iquique y Arica, y para los puertos del Norte de España: Vigo, Coruña, Gijón, Santander y Bilbao, con trasbordo en Cádiz.
Con motivo del Jubileo del Año Santo, en Roma, se admitirá pasaje en primera y segunda clases hasta CIVITAVECCHIA (Italia), a los mismos precios que rigen para puertos de España.
También recibirán carga a tipo de fletes convenientes. Esmerada atención y excelente alojamiento y trato a los pasajeros de 1.a, 2.a y 3.a clases. Para informaciones sobre fletes y pasajes y reserva de camarotes, dirigirse a los agentes:
MARTINEZ, VELASCO y Cía.
Cochrane 653, casilla 108-V
VALPARAISO
LUEJE NIETO y Cía.
Agustinas 889, casilla 3984
SANTIAGO

SOC. ANONIMA GANADERA Y COMERCIAL MENENDEZ - BEHETY
Vapor Rápido a Punta Arenas.
El vapor nacional de pasajeros y carga
"AVILES"
(Capitán Juan Hinrichsen)
saldrá el VIERNES 16 de OCTUBRE, para San Antonio, Talcahuano, Tomé, Coronel, Corral (Valdivia), Puerto Montt, Castro y Punta Arenas.
Recibe carga en lanchas particulares y de la Compañía, firmando recibo en tierra, desde el Martes 13 de Octubre.
PASAJEROS. — Este vapor dispone de comodidades para pasajeros en 1.ª clase. Acepta pasajeros a los puertos indicados, a precios módicos.
Por fletes y demás pormenores verse con los Agentes Generales
VORWERK y Cía.
PRAT 178 (Altos edificio Schwager). — TELEFONO INGLES 2021.

Cia. Sud Americana de Vapores
SERVICIO MENSUAL A NEW YORK CON ITINERARIO FIJO EN 18 DIAS. — SALIDAS EN SABADOS A LA 1 EN PUNTO.
"ACONCAGUA" 24 DE OCTUBRE | "TENO" 21 DE NOVIEMBRE
Con escala en Antofagasta, Iquique, Arica, Callao, Payta y Cristóbal.
SERVICIO QUINCENAL A GUAYAQUIL (ECUADOR). — SALIDAS EN VIERNES A LAS 6 P. M.
"PALENA" 16 DE OCTUBRE | "AYSEN" 30 DE OCTUBRE
Con escala en Coquimbo, Antofagasta, Gatico, Tocopilla, Iquique, Caleta Buena, Arica, Ilo, Mollendo, Chala, Pisco, Cerro Azul, Callao, Salaverry, Pacasmayo Eten, Pimentel y Payta.
SERVICIO QUINCENAL A PIMENTEL (PERU). — SALIDAS EN VIERNES A LAS 6 P. M.
"MAPOCHO" 23 DE OCTUBRE | "CACHAPOAL" 6 DE NOVIEMBRE
Con escalas en Coquimbo, Huasco, Caldera, Chañaral, Taltal, Antofagasta, Iquique, Pisagua, Arica, Ilo, Mollendo, Chala, Lomas, Pisco, Tambo de Mora, Callao, Huacho, Supe, Huarmey, Casma, Samanco, Chimbote, Salaverry, Pacasmayo y Eten.
Vapores para Lota, Penco, Tomé y Talcahuano, salidas de Valparaíso todos los Miércoles a las 4 P. M.
De Talcahuano salen de regreso para Valparaíso, todos los Martes a las 6 P. M.
Wessel Duval y Cía — Huérfanos esquina Morandé — AGENTES
Cía. Transportes Unidos — Estado esquina Delicia — SUB - AGENTES

Lloyd Real Holandés
SERVICIO RAPIDO DE VAPORES LUJOSOS
ENTRE BUENOS AIRES Y AMSTERDAM, CON ESCALA EN
URUGUAY, BRASIL, PORTUGAL, ESPAÑA, FRANCIA E INGLATERRA
PROXIMAS SALIDAS DE BUENOS AIRES
"ZEELANDIA" . 22 Octubre
"ORIANA". . . 5 Noviembre
"FLANDRIA" .. 26 Noviembre
"GELRIA". . . 10 Diciembre
"ZEELANDIA". 24 Diciembre
"ORIANA". . . 7 Enero 1926
Por más pormenores dirigirse a su único Agente en Santiago:
OTTO LOOSE
HUERFANOS 1153 (ALTOS).—TELEFONO 365—CASILLA 382

TIPO SIERRA
Buenos Aires a Europa
EN LOS LUJOSOS VAPORES DEL
LLOYD NORTE ALEMAN
"SIERRA CORDOBA"
SALDRA EL 28 DE OCTUBRE
"SIERRA VENTANA"
SALDRA EL 25 DE NOVIEMBRE
"SIERRA MORENA"
SALDRA EL 16 DE DICIEMBRE
"SIERRA CORDOBA"
SALDRA EL 20 DE ENERO
AGENTES GENERALES
Fölsch y Cía.
AGUSTINAS 1074.— CASILLA 3757
Sub Agentes: EXPRESO VILLALONGA
26—O.

P. S. N. C.
VAPORES PARA EUROPA
VIA CANAL DE PANAMA
"ORTEGA", 17 de Octubre
"ORITA,, 31 de Octubre. 1 P. M.
"OROPESA", 21 de Noviembre
Para Antofagasta, Mejillones, Iquique, Arica, Mollendo, Callao, Balboa, Cristóbal, La Habana, Coruña, Santander, La Rochelle, Pallice y Liverpool.
Por estos vapores se expenden boletos de segunda clase para Europa y puertos de la costa, a precios convenientes.
VAPOR PARA NUEVA YORK
"ESSEQUIBO", 4 de Noviembre
"EBRO", 2 de Diciembre 1 P. M.
"ESSEQUIBO" 30 de Diciembre.
Para Antofagasta, Iquique, Arica, Mollendo, Callao, Salaverry, Paita, Balboa, Cristóbal, Habana y Nueva York.
R. M. S. P.
SERVICIO RAPIDO DE LUJO DESDE BUENOS AIRES A EUROPA
PROXIMAS SALIDAS DE LOS AFAMADOS VAPORES "A" VIAJES RAPIDOS A LISBOA EN 16 DIAS
CHERBURGO Y SOUTHAMPTON EN 19 DIAS
"ALMANZORA"... ... ... 15,550 toneladas, 28 de OCTUBRE
"ANDES" ... ... 15,620 toneladas, 10 de NOVIEMBRE
"ARLANZA".. ... ... 14,936 toneladas, 25 de NOVIEMBRE
"AVON" ... ... 11,073 toneladas, 8 de DICIEMBRE
"ALMANZORA" ... ... 15,550 toneladas, 23 de DICIEMBRE
"ANDES", ... 15,620 toneladas, 5 de ENERO
PROXIMAS SALIDAS DE LA LINEA "D"
"DESEADO" .. .. 23 Octubre "DEMERARA" . 20 Noviembre
"DESNA" . . 6 Noviembre
"DARRO", ... 11,484 toneladas, 18 de DICIEMBRE
VIAJES DE LLAMADA desde varios puntos de EUROPA, SIRIA Y TURQUIA
SANTIAGO
Agustinas 1017. — Casilla 536
THE PACIFIC STEAM NAVIGATION Co.
VALPARAISO
Calle Blanco. — Casilla 24-V.
SUB-AGENTES EN SANTIAGO: Transportes Unidos, Estado esquina Alameda; Expreso Villalonga, Agustinas 817.

EN EL SAVOY.— Un simpático aspecto ofrecía el Sábado último el Savoy Hotel, en cuyos comedores se llevan a cabo semanalmente los "dinner-dansants", que se ven concurridos por un selecto grupo de familias de nuestro mundo social y diplomático.

La reunión transcurrió en un ambiente de distinción y elegancia, prolongándose hasta avanzadas horas el baile que sigue al dinner.

Entre las familias asistentes anotamos:

Urquiza Lynch, Pimentel Netto dos Reyes, Acevedo Rodríguez, Dávila Arrate, Salas Undurraga, Prieto Arrate, de la Jara Montt, Millán de la Jara, Silva Pérez, Videla Huici, Vergara Alamos, Bianchi Bianchi, Arrate Ramírez, Meza Olva, Infante Lecaros, Ovalle Portales, Ramírez Rodríguez, Antelo Pérez, y otras.

NACIMIENTO.— Ha nacido una hijita del señor Rafael Frías M., y de la señora Aglae Caballero de Frías.

EN EL VICTORIA.— Hoy día de moda, estrenará este teatro, la super-producción Paramount titulada "Los hijos de sus hijos", interpretada por la genial Bebe Daniels, y cuyo argumento es de palpitante actualidad social.

Consignamos en seguida, la nómina de algunas familias que últimamente han concurrido a este elegante sala:

Larraín Echeverría, Mac-Clure Valdés, Subercaseaux Aldunate, Concha Suebercaseaux, Amunátegui Lecaros, Fernández Walker, Bravo Walker Valdivieso Cifuentes, Casanueva Balmaceda, Prat Balmaceda, Valdés Portales, Mackenna Lazcano, Guzmán de la Fuente, Concha Sotomayor, de la Fuente Morel, Lira Lira, Orrego Méndez, Dumas Sotomayor, Orrego Vicuña, Tocornal Gandarillas, Rivas Freire, Eyzaguirre Infante, Salas Hurtado, Balmaceda Valdés, Correa Pereira, Rivas González, Cruzat Balmaceda, Amunátegui Jordán, Phillips Ortúzar, Izquierdo Huneeus, Errázuriz Lastarria, Wigthmann Hoffmann, Tagle Valdés, Larraín Aldunate, Acuña Herreros, Barros Amunátegui, Amunátegui Lecaros, Cox Balmaceda, Balmaceda, Huneeus Cox, Vial Errázuriz, Vial Larraín, Larraín Morandé, Lecaros Garcés, Rodríguez Espínola, Zañartu Iñiguez, Echeverría Rengifo, Lucq de Zañartu, Zañartu de Wedeles, Ochagavía Hurtado, González Vial, García Huidobro Rodríguez, López Rogers, Edwards Haller, Del Río Montt, Edwards Puelma, Echeverría Unzurrunzaga, Vicuña Velasco, Errázuriz Quesney, Lyon Iñiguez, etc., etc.

ALMUERZO.— El Domingo 18 del presente a las 12.30 será servido en los comedores del Club de la Unión, el almuerzo que en honor del señor Luis Correa V. le ofrecen sus amigos con motivo de habérsele nombrado Ministro de Agricultura.

Las personas que deseen adherirse, pueden pasar a la Tesorería del Club, a inscribir sus nombres.

SU DISTINCION Y BUEN GUSTO
han de exigirle que complete su toilette comprando un elegante calzado a "MOREL".
San Antonio N.o 85
NJO.

TRAJES DE SEDA
PARA CALLE, ULTIMA CREACION
DESDE $ 100
Tienda del Club de Señoras
COMPAÑIA 1263

ACREDITADOS
FUNDOS
De Rulo Arrienda
De Riego VENDE
EN TODAS LAS ZONAS
Alfredo Tagle Rodríguez
Catedral 1137—Casilla 3132

CHALET EN BELLAVISTA
2 pisos, sitio, gallinero. Mide 500 m2.
VENDO EN
$ 85,000
Debe a la Caja $ 68,000.
LUIS SILVA CORTES & CIA.
CASILLA 2708.—AGUSTINAS 1125.— TELEFONO N.o 3078

ULTIMAS FUNCIONES DE LA TEMPORADA LIRICA, EN EL
MUNICIPAL
Hoy, 9.a matinée de abono:
Manon de Puccini
por Zita Fumagalli Riva, Antonio Melandri, Luis Rossimorelli y Humberto di Lello. Dirección: Julio Falconi. Hora: 4.30 P. M.
Mañana, Gran Festival Artístico en honor de
NINO PICCALUGA
Domingo, última matinée de abono La creación de
GILDA DALLA RIZZA: "TRAVIATA"
Noche, festival en honor del Maestro JULIO FALCONI.
Lunes, despedida de la Compañía, con la serata d'onore de
Gilda Dalla Rizza, con "SUOR ANGELICA"

AVISO
DE MODIFICACION DE SOCIEDAD
De común acuerdo se ha retirado de la firma, nuestro socio don Heriberto Sonderbur Codwise.
CODINA, GUEVARA y Cía.
Valparaíso, 15 de Octubre de 1925.

Interesantes grupos tomados durante la recepción que la señorita Tita Díaz Salas ofreció ayer en su residencia de la calle Almirante Barroso, con motivo de su onomástico

EN EL CLUB DE SEÑORAS.— Biógraf.— Esta tarde, a las 6 P. M. habrá una función extraordinaria, en esta sala. Se dará comienzo a la exhibición de la grandiosa cinta en Series, titulada "La Huerfanita", obra francesa llevada a la pantalla con arte exquisito. En cada función, que serán tres, se pasarán dos partes juntas con el fin de concluir de exhibirla antes que sea llevada al extranjero. Se ha adelantado la hora de empezar por tratarse de su largo desarrollo, o sean 12 actos. Se ruega llegar a la hora. Acompañará esta exhibición la orquesta Alex.

Mañana Sábado a las 6.15, se extrenará la última, y más notable producción de la genial Pola Negri, cuyo título lleva "¡Oh los hombres"!.

El día de la Raza en el Club de Señoras.— El Miércoles pasado, se llevó a cabo la velada, que el Club de Señoras organizó en homenaje al Día de la Raza. Desde muy temprano se vió la Sala llena de numeroso público que atraído por el merecido homenaje a la Madre Patria exteriorizó su cariño de manera expontánea. Fué muy aplaudida la señorita Melania Guerra que declamó con verdaderas aptitudes de artista, "Canto a España" de nuestro poeta don Samuel Lilló. El señor López Lois cantó con espléndida voz, varias canciones españolas, acompañado al piano por la señora Biel de Marquetta, quien tocó con maestría "Sevillanas" de Albernitz, y una hermosa Jota. En seguida, el señor almirante Javier Martín García, dió una conferencia sobre "El descubrimiento de América", desarrollando con giros novedosos y arte de poeta la gran epopeya: Hizo resaltar con fuertes toques de color la figura de ensueño de la Reina Isabel, y la del Gran Genovés, Cristóbal Colón. Terminó presentando al público las vistas en colores sobre la Conquista de América. El señor Martín, fué calurosamente felicitado.

Tienda del Trabajo.— Libretas que tienen pago hoy de 2.30 a 4.30. N.os 5; 23; 24; 25; 32; 34; 38; 39; 53; 65; 82; 90; 91; 92; 93; 101; 102; 111; 119; 137; 143; 145; 150; 171; 174; 183; 186; 194; 197; 200; 204; 215; 218; 231; 253; 257; 288; 308; 309; 316; 348; 356; 366; 367; 375; 399; 406; 411; 414; 420.

BAUTIZO.— Ha sido bautizada María Victoria hija del señor Fortunato Ramos O, y de la señora Emma Zumaeta de Ramos.

Fueron sus padrinos el señor Amador Soto y señora Zulema Zumaeta de Boza.

EN LOS SALONES DE GATH Y CHAVES.— En las últimas mañanas hemos visto concurridísimo el aperitif-concert de Gath y Chaves el que cada día se conquista mayor público por su elegancia y confort.

Hemos podido anotar las siguientes familias de nuestra sociedad:

Alcalde de Moller, Concha de Fierro, Barceló de Villamil, Pacheco Díaz Viel Vicuña, Mac-Fadzen Vicuña, Amunátegui Lecaros, Larraín Morandé Claro de Willshaw, Phillips de Díaz Montes de Larraín, Echenique Correa, Larraín del Campo, Vial Letelier, Matte Ossa, Del Río de Balmaceda, Barceló de Riesco, Errázuriz Lastarria, Guzmán García Huidobro, Tocornal Ross, Matte Blanco, Fabres Pinto, Rodríguez Vergara, Ossa Undurraga, Mackenna Lazcano, Valdés Freire, Pérez Covarrubias, Errázuriz Letelier, Larraín Echeverría, Matte Pinto, Scroggie Vergara, Lyon Vial, Concha Subercaseaux, García de la H. Balmaceda, Zañartu Bernales, Díaz Salas, Hübner Richardson, Tagle Jouanne, Larraín Aldunate, Correa Pereira, Prieto Nieto, Huneeus Salas, Lyon Edwards, Rudolphy Larraín, Undurraga Larraín, Grez Irarrázaval, Claro Velasco, Wightman Hofmann, Errázuriz Dávila, Pra Balmaceda, Gana Subercaseaux, Barros Vicuña, Phillips Ortúzar, Subercaseaux Ovalle, Elizalde Mac-Clure, Langlois Délano, Ureta Valdés, Martínez Prieto, Lira Lira, Huidobro Domínguez, Díaz del Campo.

Las Reinas de Belleza usan invariablemente la Incomparable Crema del Harem para el cuidado del cútis.

IN MEMORIAM.— Hoy 16 primer aniversario de la muerte de la señorita Marta Walker, se dijo una misa en la Capilla de la Sociedad "Las Creches" donde comulgaron 150 niñitas y las religiosas de dicha institución, por la que fué su abnegada y querida Directora.

EN LA LEGACION DE MEXICO.—

El Ministro de México y señora de Hay, ofrecieron anoche una comida a sus amistades a la cual asistieron las siguientes personas:

Excmo. señor Ministro del Japón, y señora de Sakenobe; Excmo. señor Ministro de Gran Bretaña y Lady Hohler; Excmo. señor Ministro de Cuba y señora de Usabiaga; Excmo. señor Ministro de Bélgica; señor Carlos Nieto del Río y señora de Nieto del Río; señor Antonio Huneeus y señora de Huneeus; señor doctor Efrén Rebolledo, Consejero de la Legación de México y señora de Rebolledo.

PAPELES PINTADOS
DE ULTIMA MODA EN LINDOS DIBUJOS Y COLORES
GRANDIOSO SURTIDO DE PAPELES BARATOS, DESDE $ 0.60 CENTAVOS ROLLO.— ANTES DE COMPRAR IMPONGASE DEL GRAN SURTIDO.
MARCOS PIMSTEIN, HUERFANOS 1057.
FABRICA DE ESPEJOS Y MARCOS: COMPAÑIA 2015, FRENTE PLAZA BRASIL.— TELEFONO 781.

BUSCANDO CASA...

—Desde hace 15 días—nos decía un amigo — ando buscando casa para cambiarnos; no he podido encontrar una que satisfaga mis deseos.

—Es que Ud. será muy exigente — observamos.

—Nada de eso, y allí está la cuestión. Son los propietarios los que están poniéndose exigentes. Los hay que no aceptan arrendatarios con niños, con lo cual hacen guerra, por cierto, al más primordial de los preceptos divinos y humanos: el de crecer y multiplicarse. Otros no admiten que se toque ningún instrumento si no se sabe hacerlo bien. En un cité muy bonito, es verdad, elegante, limpio, con lindísimas casas, encontré estas y otras prohibiciones; pero allí se llegaba hasta el extremo de prohibir que los moradores se estacionen en la puerta de calle.

—Pero el principal problema — agregaba — estriba en las exigencias de servicios que algunos propietarios, pocos es verdad, imponen a los arrendatarios: exigen que sólo debe emplearse cocina a gas, y esto como Uds. comprenden no es tan fácil para personas que no son ricas.

—Pero, hombre — dijimos — si cuantas sean las exigencias de limpieza serán siempre muy plausibles.

—Exactamente, también pienso lo mismo; pero no es justo que se exijá una condición como la que les digo que seguramente impone sacrificios pecuniarios muy subidos.

—No, no tantos, como Ud. se imagina, amigo. La cocina a gas es hoy por hoy, el elemento más práctico y que está a más fácil alcance. ¿Por qué no va Ud. a la Compañía de Consumidores de Gas y allí pide presupuestos y compra? Seguramente verá Ud. el error en que está.

—Bien, pero que saco yo con una cocina a gas, si en casa no saben manejarla o, por lo menos, ocasiona un gasto más subido que otro sistema.

—Otro error: la Compañía de Gas le manda a Ud. una persona competente a su casa que sin cargo alguno enseñará a su cocinera o a la dueña de casa el manejo y mejor y más eficiente empleo de la cocina. Y más que eso: Ud. puede mandar a su empleada al curso de Economía Doméstica que tiene instalado la misma Compañía y allí se le enseñará la manera más económica de hacer los guisos, dulces, pasteles, confituras, etc, todo aquello que compone la atracción de un buen gastrónomo como Ud. parece que lo es.

—¡Sabe que no es mala idea! Voy a la Compañía: aunque en realidad nunca había parado atención en este asunto en la creencia de que la cocina a gas era sólo patrimonio de las grandes casas ricas. Muchas gracias por la noticia. Pero, díganme, tengo primeramente que ver si en casa hay cañería de gas, porque de no haberla, siempre tendría que buscar donde cambiarme, aunque la casa que actualmente ocupo me gusta.

—Tampoco, hombre, no se preocupe de eso. Vaya a la Compañía y de allá le mandarán un empleado que vea todo: convénzase que no tendrá ninguna preocupación ni molestia. Vaya a la Compañía y diga: yo deseo instalar en casa una cocina a gas, si es que el precio y las condiciones me convienen. Y no hay más. Todo ello no importa para Ud. ni un compromiso siquiera.

Y nuestro amigo que desde hace 15 días buscaba casa para darse mayores comodidades encontró, por fin, la solución de un problema que tanto le mortificaba.

Restaurant Cerro Santa Lucía
TELEFONO 4398, CENTRAL
No deje usted pasar la Fiesta de los Estudiantes sin visitar este establecimiento; es el que se encuentra con mejor servicio para estos días.
Como ya se encuentran gran número de mesas reservadas. Ruego a los señores que no olviden de hacerlo para mejor servicio.
DOS REGIAS ORQUESTAS AMENIZARAN LOS BAILES.
PERMANECERA ABIERTO DURANTE TODA LA NOCHE.
HABRA SERVICIO ESPECIAL.
DAMOS A SABER EL MENU DEL 16, 17 Y 18
—:— COMIDAS: —:—
MENU 16
CREMA SAN GERMAN
CONGRIO SALSA HOLANDESA
ESPARRAGOS SALSA VINAGRETA
HUEVOS FLORENTINA
CORDERO ENSALADA APIO
POSTRE
FRUTA SURTIDA
CAFE
CUBIERTO, $ 6
MENU 17
CREMA DE ESPARRAGOS
CORBINA MENIER
CORDERITO CACEROLA
TALLARINES ITALIANA
TERNERA CON PANACHE
POSTRE
MACEDONIA AL JEREZ
CAFE
CUBIERTO, $ 6
MENU 18
SOPAS PANMAUTIER
CORBINA MAITRE-HOTEL
PAELLA A LA VALENCIANA
ALCACHOFA SALSA VINAGRETA
ASADO CON ENSALADA DE ESTACION
POSTRE
FLAN DE VAINILLA
CAFE
CUBIERTO, $ 6

MATINEE.— El Martes último la señora Alicia Guzmán de Baltra ofreció una matinée a un grupo de sus relaciones y asistieron las siguientes personas:

Señoras Máxima Guzmán v. de Poblete, María Montecinos de Palacios, María González de Ramírez, Esther Guzmán de Salas.

Señoritas Olguita Poblete Guzmán Carmen Baltra Guzmán, Blanca Ramírez González, Estela y Adriana Palacios Montecinos, María y Silvia Salas Guzmán, Rosa Palacios Guzmán, Olga Guzmán Reyes.

Señores Carlos Baltra Campos, Gabriel Montero Plaza, Guillermo Vidal Salvo.

Jóvenes: Hernán y Jorge Cruz Guzmán, Raimundo Ramírez Guzmán, Guillermo Pedregal Guzmán, Heriberto González Donoso, Hernán Guzmán Donoso, Guillermo y Raúl González Donoso.

ENFERMO.— Continúa enfermo don Antonino Toro Ossandón.

NO MAS FEAS
La persona más fea se pondrá bonita al momento, usando la Maravillosa Leche de Rosas de Werck, Crema de la Reina de Hungría, Rojo Líquido de Werck, Leche Ideal de Werck y los fraganciosos polvos de la Reina de Hungría de Werck.
Pedirlos a Daube y Cía. y en todas las boticas de la República.

FALLECIMIENTO.— Ayer fueron sepultados privadamente los restos de la señora Emma Zumaeta de Ramos.

VIDA SOCIAL PORTEÑA

ALMUERZO EN EL CLUB DE LA UNION EN HONOR DE LOS SEÑORES Ph. HEINECKEN Y C. STAPELFELD.—

A mediodía de ayer, los señores Folsch y Cía., agentes generales para Chile, de la Compañía de Vapores Nord Deutscher Lloyd, de Bremen, ofrecieron un almuerzo en uno de los comedores del Club de la Unión, en honor del presidente y director en Alemania, de la nombrada Compañía naviera, señores Ph. Heinecke y C. Stapelfeld quienes se encuentran en este puerto de paso para Buenos Aires, donde celebrarán el cincuentenario de la inauguración de los servicios de sus vapores a la América del Sur.

Asistieron a esta demostración, los siguientes señores: Ph. Heinscke C. Stapelfeld, Arnold Petersen, Wilhelmy, Thompson, Matthaei, Mases, Werner, Gildemeister, Fraum, Wirtz, Gripp, A. Vorwerk, Rozas, Telge, Hildebrandt, cónsul de Alemania P. Roh, Klammer, V. Wowell, Rodeweld y Wiechmann.

BAUTIZO EN VIÑA DEL MAR.— El Sábado último fué bautizada solemnementet en la Parroquia de Viña del Mar, Alfredo Hernán Koch Wiegand, hijo del doctor don Alberto Koch y de la señora Teresa Wiegand de Koch.

Fueron padrinos el señor Erich O. Koch y la señorita Blanca Koch.

EL SECRETARIO DEL FERROCARRIL DE ARICA A LA PAZ.— A bordo del vapor "Fresia" partió ayer de este puerto el señor Alejandro Quezada, secretario del Ferrocarril de Arica a La Paz.

RESIDENCIA.—Han fijado su residencia en Quilpué el señor Juan Carlos Villar, agente del Banco Español de Chile (Almendral) y familia.

EL GENERAL LAGREZE.—Por el expreso de la mañana de ayer regresó de Santiago el general don Francisco Lagreze, comandante de la II Brigada Combinada.

ENFERMOS.—Continúa mejor en la Clínica Particular de Playa Ancha, la señora Teresa Terile de Ognio.

—Se encuentra enferma de cuidado la señorita María Castro Sánchez.

VIAJEROS.—Anoche llegó a este puerto el señor Pedro Moller.

—De Antofagasta han llegado a este puerto a pasar una temporada, la señora Laura Pérez y sobrina.

—Ayer regresó a Santiago el comandante del Regimiento Pudeto, teniente coronel don Pablo Cabezón.

—Hoy regresa a Santiago la señorita Felicitas Picado Gutiérrez.

MATRIMONIO CONCERTADO.— Ha quedado cocertado en este puerto, el matrimonio de la señorita Teresa Valdés H. con el señor Julio Gariazzo de Borja.

CUANDO SE ALIMENTAN LOS NIÑOS CON
DRYCO
Se puede tener la seguridad de conservarlos sanos y libres de los peligros de la leche en la época de calores.
EN VENTA EN TODAS LAS BOTICAS.

TEATROS — CINES

TEATRO MUNICIPAL

Los espectáculos de ayer. — El concierto Tritini-Casanova. — "Cavallería" y "Pagliacci".

En la tarde tuvo lugar el anunciado concierto sinfónico de los señores Tritini y Casanova, que tenía el especial atractivo de que iban a participar en él algunos de los más destacados artistas de la compañía lírica.

El solo nombre de la eminente soprano Gilda Dalla Rizza atrajo al espectáculo, numerosa concurrencia que ocupó la casi totalidad de las localidades del teatro.

El programa comprendió únicamente la Novena Sinfonía de Beethoven, que a pesar de sus enormes dimensiones y de su complicación aparente es sin embargo sumamente sencilla como construcción y tan simple como puede serlo una sinfonía de Haydn.

La interpretación de la obra de Beethoven estuvo correcta en sus líneas generales. El señor Casanova supo imprimir un acentuado vigor a su batuta, manteniendo en todo momento el compás y el ritmo de la partitura. El público supo apreciar la labor del señor Casanova y los visibles progresos que ha realizado, premiándolo con entusiastas aplausos, que fueron dirigidos también especialmente a los eminentes artistas Gilda Dalla Rizza, Aurora Buades, Antonio Melandri y Humberto Di Lelio, que con su colaboración desinteresada cooperaron en forma importantísima al éxito de la audición de ayer.

En realidad la Novena Sinfonía, a pesar de la sencillez de su construcción, representa una larga incubación de dieciséis años y ofrece no pocas dificultades en su ejecución. De ahí que el esfuerzo que realizan los señores Tritini y Casanova sea digno de todo elogio y merezca el interés y la ayuda del público culto.

En la noche se puso en escena "Cavallería" y "Pagliacci".

"Cavallería" fué cantada en forma irreprochable, como no podía menos de esperar, dada la calidad de los artistas que iban a tener a su cargo los roles fundamentales. Aurora Buades en el rol de Santuzza, Nino Piccaluga, en el Turiddu y Grandini en el de Alfio, lograron una presentación realmente extraordinaria.

Además de la obra de Mascagni se puso en escena "Pagliacci", cantada por Nino Piccaluga en el papel de Canio; Thea Vitulli, en el papel de Nedda y Edmundo Grandini en el de Tonio.

El tenor Piccaluga, para quien hemos tenido palabras excepcionalmente elogiosas, tuvo anoche una actuación escénica brillante, especialmente en el final del primer acto, en que, junto a la comprensión que reveló del personaje, salvó la partitura con facilidad. No estaba sin embargo anoche en el apojeo de su voz. El barítono Grandini logró dar carácter a su rol de Tonio, que desempeñó con lucimiento gracias a sus especiales cualidades. El público lo aplaudió entusiastamente obligándolo a bisar el prólogo. Thea Vitulli estuvo en esta ocasión mejor que otras veces; la obra se presta a sus condiciones vocales, penetrándose de su rol de Nedda con sinceridad.

La orquesta irreprochable en ambas obras, sobresaliendo especialmente en el "Intermezzo" de Cavallería, que el joven maestro Benvenuto logró traducir en toda su intención. Se vió obligado a bisarlo a instancias del auditorio.

J. C.

—Hoy habrá solamente función diurna, pues en la noche el teatro estará ocupado por los Estudiantes Católicos.

Esta matinée se efectuará a las 4 de la tarde, y se cantará por última vez "Manón Lescaut", de Giacomo Puccini, obra de inspirada factura musical y que a nuestros aficionados gusta extraordinariamente.

"Manón" será cantado hoy por la aplaudida soprano lírico Zita Fumagalli Riva, por el tenor Antonio Melandri, por el barítono Luis Rossimorelli y por los bajos Humberto Di Lelio y Juan Alsina.

La obra será dirigida por el maestro Falconi.

Los bailables los ejecutará la troupe Michalowsky Grawinska.

—Mañana, en 38.a función de abono, gran festival artístico en honor de Nino Piccaluga, con sus creaciones líricas "Cavallería Rusticana" y "Pagliacci".

—El Domingo en la noche, en penúltima función de la temporada, gran festival en honor del eminente maestro director y concertador Cav. Giulio Falconi, con "Amico Fritz", de Mascagni, obra en la que la orquesta tiene una actuación preponderante. Además, se tocará por la orquesta el Himno al Sol y el Preludio de los Maestros Cantores.

Las últimas actuaciones de Gilda Dalla Rizza

Gilda Dalla Rizza actuará dos veces más en esta temporada lírica que toca a su fin.

Cantará en la matinée del Domingo, "Traviata" su más grande creación lírica, y el Lunes en la noche, en función de despedida de la Compañía y en honor de ella, cantará "Suor Angélica", la admirable página lírica de Puccini.

Para esta función, que promete adquirir los contornos de un acontecimiento lírico de primera magnitud, reina en nuestro público un entusiasmo grande.

Teatro de La Comedia

"MARINELA", EN VERMOUTH DE LAS 6.20; "EL CORAZON CIEGO, A LAS 9.45

Desde hoy, los espectáculos de la Compañía Serrador-Mari, estarán sujetos a un nuevo horario, pues las funciones vespertinas comenzarán a las 6.20 en punto, y las de la noche, a las 9.45.

En la vermouth de hoy se llevará a escena nuevamente la comedia en tres actos de los hermanos Alvarez-Quintero, titulada: "Marianela", que ha sido adaptada a la escena de la preciosa novela de Pérez Galdós de igual título.

—La función nocturna se hace con la reprise de "El corazón ciego", la hermosa comedia de Martínez Sierra.

Teatro Santiago

ESTA NOCHE IRA "LA DANZA DE LAS LIBELULAS"

En la función nocturna de hoy, la compañía de operetas del teatro Santiago llevará a escena una vez más la triunfal opereta: "La danza de las libélulas", por la que los habitués han demostrado una señalada predilección. En efecto, cada vez que sube a escena esta bella obra, la sala de la calle Merced se ve totalmente ocupada. Por cierto que a los valores de la música y del libreto de "La danza de las libélulas", se une la magnífica interpretación que le dan los elementos del Santiago, entre los que se distinguen Blanca Larini, Eloisa Iturrat, Gabriel Tejel, Soto y Sirvent.

—En la noche de mañana Sábado se reprisará la preciosa opereta "La Princesa del dólar", considerada como una de las mejores obras del repertorio moderno. La compañía del Santiago la ha venido ensayando cuidadosamente, por lo que la interpretación ha de salir cuidadosamente.

Entre las novedades que nos ofrecerá esta compañía figura la opereta Clo-Clo que se ha estrenado recientemente con

ORQUESTA GRAZIOLI

IMPERIO

CHILEAN CINE CORP.

HOY —:— ESPECIAL, 6.30 P. M. —:— NOCTURNA, 9.40 P. M. —:— HOY

El éxito artístico más grandioso de la temporada

Por última vez: segunda parte y fin del magnífico exponente de arte europeo, de intenso fondo moral y estético. Espectáculo escogido para familias

Helena de Troya

CREACION DE LOS MAS FAMOSOS ARTISTAS ALEMANES

EDY DARCLEA — WLADIMIR GAUDEROW — CARL VAN VOGT

Los pasajes culminantes de la obra. El duelo entre Héctor y Aquiles. La venganza de París. La estratagema del caballo gigante y la destrucción de Troya

MAÑANA: DIA DE REGOCIJO GENERAL

VENGA A REIR CON EL MEJOR ESPECTACULO HUMORISTICO Y DESPUES VAYA A VER LA FARANDULA

HARRY POLLARD — MARIA MOSQUINI — FOX SUNSHINE — AGAPITO

EN EL COLOSAL Y NOVEDOSO

PROGRAMA COMICO N.º 4

CALIFORNIA A TODO TRANCE, por Snub y María Mosquini (Max Senneth)
AGUANTEN QUE VENGO, creación Fox Sunshine por los mejores bufos
AGAPITO PROFUGO Y DESERTOR, payasada primaveral de Larry Semon

ACTUALIDADES PATHE NEWS N.os 50-51

ORQUESTA TRITINI

TEATRO VICTORIA

PLATEA $ 3.

HOY

Especial 6.30
Noche 9.35

ESTRENO DE LA SUPER PRODUCCION PARAMOUNT S. A. (Estado 250)

CON LA CUAL OBTUVO UN PREMIO DE HONOR EN UN CONCURSO PUBLICO DE EE. UU. LA SIMPATICA

BEBE DANIELS

LOS HIJOS DE SUS HIJOS

OJO.—ESTA CINTA DEMUESTRA LOS PELIGROS QUE ENCIERRAN LAS COSTUMBRES MODERNAS QUE DAN TANTA LIBERTAD A LAS NIÑAS SOLTERAS. EL SHIMMY Y LOS PASEOS SON HERMOSOS, PERO MAS HERMOSA ES LA VIRTUD.— SU ARGUMENTO ES DE GRAN ACTUALIDAD SOCIAL AQUI Y EN TODO EL MUNDO.

MAÑANA ESTRENO PARAMOUNT

LA PRIMERA PELICULA DEL HIJO DE

Douglas Fairbanks

CON TEODORO ROBERTS

La Primera Aventura

Por ser estudiante pícaro y salir mal en Historia de Turquía, lo mandaron a Turquía a aprenderla, y allí, por defender al profesor que lo reprobó, se ve envuelto en una aventura admirable.

NOTICIAS CINEMATOGRAFICAS

"LA CARRETA", LA PELICULA DE LA GRANDEZA NORTEAMERICANA

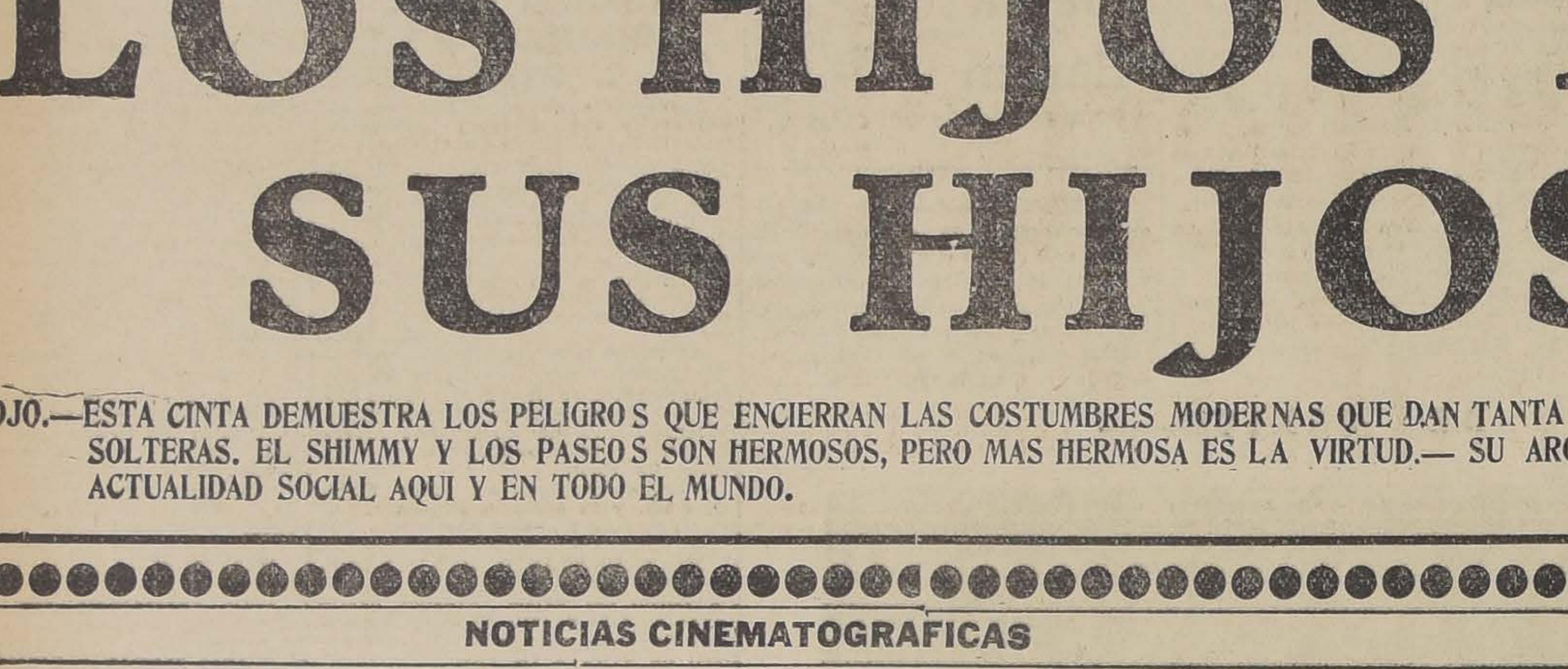

Va a exhibirse probablemente en el mes próximo la película "La carreta", producción Paramount de James Cruze y protagonizada por Lois Wilson y Warren Kerrigan. Desde los tiempos de "El desarrollo de un Pueblo", la memorable cinta de Griffith, no ha pasado por las pantallas nacionales, una obra más completa por la majestad de sus escenarios, el ambiente épico de su asunto y el inmenso sentido social que contiene. Es la epopeya de la colonización del Oeste Norteamericano.

La Paramount recibió ya esta obra y dentro de poco ha de exhibirla en privado a un grupo selecto de entendidos en cinematografía.

"MALDITAS SEAN LAS MUJERES"

Se da hoy en los Teatros Setiembre, O'Higgins y Esmeralda

El éxito sin precedentes alcanzado por "Malditas sean las mujeres", la hermosa película chilena de Rosario Rodríguez, sigue acentuándose en forma tal, que hoy esta película va nuevamente en las dos secciones del Setiembre y O'Higgins, y en la vermouth del Esmeralda.

"Malditas sean las mujeres" es la primera cinta chilena que logra esta franca aprobación del público, aprobación que se ha demostrado con los grandes llenos de la película y con los aplausos que dispensan los asistentes a los pasajes más interesantes de la obra.

En ocasiones anteriores ya nos hemos ocupado de sus valores artísticos, demostrando que la señorita Rosario Rodríguez se ha catalogado como una inteligente artista en su calidad de adaptador y director de esta novela de Ibo Alfaro.

La interpretación de "Malditas sean las mujeres", es otro de los grandes aciertos, y es así cómo ahora la cinematografía chilena puede enorgullecerse de contar con una actriz de méritos, en la jóven y simpática persona de Hilda Blancheteaux.

Juan Gros, en el papel de actor, se nos muestra como un artista que puede afrontar después roles de responsabilidad en obras de cualquier intensidad dramática.

"Malditas sean las mujeres" va hoy en las dos secciones del O'Higgins y Setiembre, y en la vermouth del Esmeralda, por efectuarse en la noche la velada bufa de los estudiantes del Liceo Barros Borgoño.

SPLENDID THEATRE

Hoy, 6.30 y 10.30 P. M., Buster Keaton en "El Palacio de las Variedades", y dos cómicas Christie

En las funciones de hoy, Viernes de moda, la Sala del Splendid estrenará un grandioso programa cómico formado a base del estreno de la gran producción "First National Atraction" que interpreta el hombre que jamás ríe, el cómico de moda, Buster Keaton, "El palacio de las variedades". Sin que parezca exageración de la réclame, en esta gran comedia, Buster Keaton interpreta más de 200 roles diferentes, mediante un maravilloso truco del cine moderno. Baste decir que en un teatro, llamado Palacio de Variedades, Buster Keaton es el Director de la Orquesta, el que toca el violín, el del violón, la batería, la flauta, etc. Los artistas que actúan en el escenario son todos Buster Keaton y, para colmo de los colmos, el público, ya sea una vieja o un viejo, un chiquillo, una solterona, una chiquilla, etc., son también Buster Keaton.

Una escena, en que este admirable mimo aparece como "Mono Cónsul" es el disloque de la gracia y del buen humor. Este estreno será completado por el estreno de dos comedias de la afamada manufactura Christie, "Sport de Enamorados" y "Promete mandar por mí". Ambas interpretadas por un coro magnífico de chicas bañistas, famosas por sus formas esculturales como por lo escaso de sus ropas.

A las 9.30 P. M. irá la exhibición de la simpática comedia "First National Atraction" que interpreta la encantadora Collen Moore, y que se titula "Gente pintada".

TEATRO SANTIAGO

Empresa Ernesto Bouquet
Compañía Española de Operetas
Hoy Viernes 16 de Octubre. Hoy. Noche, a las 9.30. Gran éxito.

LA DANZA DE LAS LIBELULAS

Mañana, noche, reestreno de
La Princesa del Dollar

PLATEA: $ 5.—

La mejor propaganda: una Monografía en el
ANUARIO DE "LA NACION"

CREMA
Araucana
QUITA MANCHAS, PECAS, ESPINILLAS Y PAÑOS DE LA CARA
DEPOSITO:
Botica Sto. Domingo

ANDES FILM
VALPARAISO SANTIAGO

EMPRESA CINEMATOGRAFICA NACIONAL

FILMACION DE PELICULAS DE ARGUMENTO

por cuenta propia y ajena

Películas de PROPAGANDA INDUSTRIAL Y COMERCIAL.
Departamento de VISTAS SOCIALES y RETRATOS ANIMADOS

Títulos, copias, desarrollo de películas, dibujos animados y todo trabajo cinematográfico en talleres propios.

PROGRAMACION Y EXPLOTACION de películas propias y ajena en todo el territorio de la República

Eficiencia - Seriedad - Garantía

TEATINOS 42.

TELEFONO INGLES 2450 — NACIONAL 450

TEATRO DE LA COMEDIA

Empresa Ernesto Bouquet
Compañía Española de Comedia
SERRADOR MARI
Hoy Viernes 16 de Octubre. Hoy. Vermouth, a las 6.20 en punto,

MARIANELA

Noche, a las 9.45. Reprise,

EL CORAZON CIEGO

de Martínez Sierra.

CINE
Liga del Trabajo
INDEPENDENCIA ESQUINA LASTRA

6.15.—HOY.—9.30

¡OH... LOS HOMBRES!

—POR—
POLA NEGRI

RAQUEL MELLER SE PRESENTARA CON "LA TIERRA DE PROMISION" EN EL VICTORIA

La más hermosa de las películas francesas

En medio de la serie de grandes estrenos que ha caracterizado este último tiempo, parecía difícil destacar una película superior, que sobrepasara todas las grandes obras en una forma rotunda y definitiva. He aquí que de improviso surge en el horizonte cinematográfico "Tierra de Promisión", la última y más perfecta de todas las grandes creaciones de Raquel Meller, la imponderable estrella naturalizada en el cine francés.

"La Tierra de Promisión" es una de las más famosas obras de la cinematografía francesa y merece colocarse sin duda como la revelación más concreta del avance del arte mudo europeo. En ninguna obra, acaso ni en la pantalla alemana, se ha obtenido un resultado más categórico que en esta película francesa llamada a provocar la más intensa admiración de todos los públicos.

A una presentación escénica que sobrepasa toda ponderación por su belleza, hay que sumar la perfección plástica, el estilo, y sobre todo, la interpretación sorprendente que la genial estrella sabe dar a su rol de judía en esta obra.

Pero, además, hay que hacer notar desde luego la belleza emocional que sustenta al argumento, construído sobre el más interesante y dramático episodio de las luchas israelitas por la tierra de promisión. Una intriga apasionante, llevada con el más agudo ingenio de hilación y luego, una fotografía de profundo relieve y contraste completan el interés y realzan el valor artístico de esta verdadera joya del cine moderno. Estamos ciertos que "Tierra de Promisión" va a ser colocada desde luego entre las películas más hermosas que se han dado a conocer en Chile.

Construída la obra sobre un libreto de Henry Roussel, que ha sido llamado el Sardou del cine, el interés dramático de la intriga va creciendo furtivamente hasta que de improviso el espectador se encuentra cautivado por la más turbadora y apasionante anécdota de la vida moderna del pueblo judío.

Pero es evidente que lo que da realce y gracia a esta película y un valor artístico único es la actuación de Raquel Meller, que parece alcanzar en esta película la culminación más ponderada de su facultad cinematográfica.

Le secundan artistas tan completos como M. Maxudian, acabado tipo de caracterización israelita, Tina de Yzarduy, que rivaliza apretadamente con Raquel y André Roanne que hace el galán en la forma más cautivante y simpática.

Esta película que se va a dar dentro de poco en el Teatro Victoria,—el teatro de la mejor sociedad,—dejará la sensación de ser la primera y más perfecta obra del año.

Más detalles sobre su argumento y valores escénicos daremos en nuestra edición de mañana.

EL BRASIL EXHIBE HOY "EL GRAN RAJAH"

El Brasil, en sus dos funciones de hoy, presenta un programa extraordinario de atracciones, a base de la última creación de Rodolfo Valentino, "El Gran Rajah".

Esta película del celebrado galán, se caracteriza por el lujo deslumbrante de la obra, lujo que es acreciente por tratarse de Valentino, y el argumento presenta aspectos de la vida de uno de esos fantásticos príncipes hindúes, célebres por su fortuna y por el boato y esplendor de sus fiestas.

Valentino, en el papel de joven príncipe hindú, encuentra la ocasión más propicia para mostrar su destacada personalidad cinematográfica en un rol que le cuadra a las mil maravillas. Todo en él indica su ascendencia hindú desde el colorido moreno mate de su tez hasta sus maneras distinguidas y un tanto enigmáticas que le son características.

"El joven rajah" irá hoy en las dos funciones del Brasil.

DE LA NOVELA

VISPERA DEL COMBATE

NINA VANNA

la elegante actriz parisiense, en una escena de la película "Víspera del Combate", cuyo argumento es del genial novelista

CLAUDE FARRERE, autor de "LA BATALLA"

Esta nueva obra es LA NOVELA DEL AMOR — EL DRAMA DEL MAR Y UNA EPOPEYA DE HEROISMO.

Pronto: SETIEMBRE y BRASIL

Splendid HOY

DIRECCION: MAX GLUCKSMANN

6.30 y 10.30 P. M.

VIERNES de MODA

El hombre que jamás ríe, el cómico de moda:

BUSTER KEATON

Actuando en más de 200 roles diferentes, por medio de un maravilloso truco, en la gran producción "FISRT NATIONAL ATRACTION":

GRAN DIA COMICO

Palacio de Variedades

ADEMAS, LAS GRACIOSAS COMEDIAS CHRISTIE: "SPORT DE ENAMORADOS" y "PROMETE MANDAR POR MI"

$ 3

MARTES de MODA

Estreno de un impresionante drama Paramount:

Creación de la elegante

La Proscrita

ELSIE FERGUSON

Un tema fuerte que abarca un asunto cruel

MIERCOLES GRAN ACONTECIMIENTO SOCIAL

LA DUQUESA D LANGEAIS

LA OBRA DE HONORE DE BALZAC POR

NORMA TALMADGE

Super Producción "F. N. C."

"LOS HIJOS DE SUS HIJOS", CREACION DE BEBE DANIELS, SE ESTRENA HOY EN EL VICTORIA

A no dudarlo, ha de llenar totalmente la amplia y aristocrática sala del Teatro Victoria, la gran película de la Paramount S. A., producción 1925, que estrena hoy este Teatro en las secciones especial de las 6.30 y nocturna de las 9.35.

Es una película con la cual la protagonista, la gentilísima Bebé Daniels, alcanzó un premio de honor en un concurso hecho por la Paramount, entre los empresarios de Norte América, para conocer cuál era la mejor interpretación de cada actriz y a la vez cuál era la mejor actriz en mejor interpretación.

"Los hijos de sus hijos" presenta una familia cuyo padre ha heredado una gran fortuna sin mucho trabajo. Sus hijos se entregan por completo a los placeres de la vida mundana, y sus tres hijas no trepidan en lanzarse en largas excursiones con jóvenes de la sociedad, como tampoco trepidan en consumir drogas, como la cocaína, que, si bien es cierto, producen un momentáneo deleite, extragan la voluntad hasta perderla... El hijo hombre de esta familia se enamora de una corista. Así, ese hogar se deshace hasta que el padre tiene que comprender que los placeres y la vida moderna están muy bien; pero hasta cierto punto, nada más.

Esta cinta, acompañada por la orquesta Tritini, se exhibirá en las secciones especial y nocturna.

T. REPUBLICA

Dirección: Max Glucksmann

Funciones de Abono

6.30   9.30

EL RATERO ELEGANTE

— POR —

COLLEN MOORE

"UN GRITO EN EL MAR"

Obtuvo medalla de oro y diploma de honor en la Exposición Internacional de La Paz

Todos recordarán el éxito clamoroso obtenido por le película nacional "Un grito en el mar", estrenada a principios del presente año por la empresa Andes Film. Recordamos perfectamente haber oído en más de una ocasión a numerosos empresarios teatarles que aquella era la película que había batido todos los récords anteriores de entradas y de representaciones.

Pues bien, la Andes Film, con el patriótico anhelo de conquistar un laurel más para la sección chilena de la exposición internacional de La Paz, envió por su cuenta una copia nueva de su aplaudida cinta a dicho torneo y acaba de ver coronado su esfuerzo. Un cable llegado ayer de La Paz comunica que la Andes Film obtuvo medalla de oro y diploma de honor por su película "Un grito en el mar".

Merece un aplauso la Andes Film por este éxito que significó para la Delegación Chilena a la Exposición, la cosecha de dos importantes premios, y cabe en esta ocasión recordar a los que prepararon este triunfo de Chile en el extranjero.

Pedro Sienna, el director artístico y protagonista de la obra; Gustavo Bussenius, el técnico que filmó la película, y Wolnitzky, el activo presidente de la Andes Film merecen un aplauso sincero.

MAÑANA DEBUTA EN CHILE EL HIJO DE DOUGLAS FAIRBANKS, EN LA PELICULA PARAMOUNT 1925

Su primera aventura

El estreno de mañana de la Paramount S. A., en el Teatro Victoria, es otra producción que lanza esta gran marca con la seguridad absoluta de su éxito, pues se trata de la primera obra filmada con singular éxito por el hijo de Douglas Fairbanks, y que lleva el mismo nombre. Este muchacho ha salido en todo a su padre, y en muchas cosas ha superado a su padre. Su juventud y la frescura agradable de su rostro, le acompañan enormemente en su labor.

El argumento de la película no puede ser más simpático. Un muchacho flojo pero muy vivo, sale bien en todos sus exámenes, gracias a que en el colegio le tienen especial deferencia a su padre. Pero en el fondo, el chiquillo está convencido de que no sabe ni una letra de nada. Pero un día le toca dar examen de Historia de Turquía, y el profesor lo parte... El padre de Douglas se indigna, reclama a la dirección, la dirección se indigna con el profesor y lo expulsa del colegio. Entretanto, el padre decide enviar a su hijo a Turquía, a estudiar en el terreno lo que no pudo aprender en los libros. Allí el chico escribe al colegio diciendo que son unos bárbaros si expulsan al único profesor honrado que él ha tenido, al que lo partió, al que no se dejó llevar por influencias... Se propone conseguirle una condecoración con el Sultán; pero se ve envuelto en una aventura que casi le cuesta la vida.

Acompaña al simpático actor el experimentado cómico de la Paramount, Teodoro Roberts, el Moisés de "Los diez mandamientos".

IRIS Castro 130.— Teléfono Inglés 3766. — HOY — Tarde y Noche

Fantasma o El Hombre que Olvidó a su Madre por LYA DE PUTTY.

NO VALEN LOS ABONOS

¡Malditas SEAN LAS Mujeres!

HOY

Setiembre y O'Higgins

(VERMOUTH Y NOCHE)

— Y sólo —

Vermouth Esmeralda

Brasil-Hoy: EL JOVEN RAJAH por Valentino

Paramount de MAX GLÜCKSMANN

HOY EN LA SALA IMPERIO, LA SEGUNDA PARTE Y FINAL DE "HELENA DE TROYA"

Las exhibiciones de "Helena de Troya" han continuado atrayendo a la Sala Imperio concurrencias numerosísimas que han llenado el elegante teatro y han manifestado su entusiasmo ante est joya de la cinematografía moderna, que significa una verdadera innovación en el arte y que inicia la reproducción en la pantalla de las grandes obras maestras del clasicismo. "Helena de Troya" es, en fecto, una obra portentosa, desde todo punto de vista. A su profundidad y belleza de tema, une factores de magnificencia escénica y de interpretación que hacen de ella un exponente admirable del cine. Se aprecia a través de sus escenas un esfuerzo realmente grandioso de adaptación y de comprensión, y una minuciosidad de detalles tal, que la epopeya inmortal que roproduce, lejos de verse disminuída en el lienzo, se agranda y adquiere valores de magestuosidad y de arranque dramático inesperados.

En el rol central, Edy Darclea, esa artista alemana de formas esculturales, tiene un trabajo magnífico, pleno de encantos y de sutilezas; en el rol de París hace una creación soberbia el coloso de Wladimir Gauderow, el mismo que creó el Rabatín en "Las tragedias del amor"; en el Héctor, hace una labor notable Carl von Vogt.

Hoy se proyecta en la Sala Imperio la segunda parte y final de esta obra, en las dos secciones.

EN HONOR DE UNA ACTRIZ CINEMATOGRAFICA

El Miércoles próximo, en el Esmeralda, se efectuará un gran festival artístico en honor de la celebrada actriz cinematográfica Sylvia Villalaz, que tan brillante actuación ha tenido en la interpretación de las cintas nacionales, "Martín Rivas" y "Diablo fuerte".

Sylvia Villalaz interpretará en esa ocasión varias canciones norteamericanas, y además hará una imitación de una girl yanqui cantando una canción chilena.

El programa completo lo daremos a conocer en una edición próxima.

ALHAMBRA Y RECOLETA

"Sobre las huellas de Santa Fe", 4.a función.—Se prosigue hoy en estos teatros la exhibición de la notable serie de aventuras y grandes luchas basadas en episodios históricos de la conquista del Oeste en Estados Unidos y titulada "Sobre las huellas de Santa Fe". Este film ha tenido un éxito rotundo tanto por su argumento emocionante como la interpretación magistral de Jack Perrin, Neva Gerber y Ben Wilson. Hoy se proyectan en las dos funciones los episodios correspondientes a la cuarta función que son los más interesantes y aquellos en donde culmina la acción.

FRANKLIN

"Margot" y la comedia cómica: "La mujer desconocida".—Con un bonito programa doble, de origen francesa, hace sus funciones hoy esta sala. Las obras que están llegando de Francia en estos últimos tiempos dedicadas al Consortium Cinematográfico, son del agrado general: el público ve en ellas motivos de sensaciones artísticas, y los intérpretes encarnan con su nueva escuela el moderno sentir de los espectadores.

"Margot" es una de esta clase de películas. Es el caso de la muchacha bella e ingenua que sale del ambiente campesino, y que al ser elevada a la vida lujosa de la gran ciudad no puede olvidar a los suyos y regresa más contenta y encantada que nunca.

Es una bella historia de amor. A continuación se da la comedia cómica "La mujer desconocida".

AVENIDA

"Don Q., el hijo del zorro".—Presenta en sus funciones de hoy esta Sala la aplaudida creación del actor relámpago, Douglas Fairbanks, titulada: "Don Q., el hijo del zorro". Es esta nueva película una obra admirable, donde se impone una vez más el arte incomparable de Douglas; es ésta una cinta amena, liviana, cuya trama es novedosa y salpicada de admirables aventuras.

IMPERIAL.—(SAN DIEGO)

"Don Q., el hijo del zorro".—Programa extraordinario es el que ofrece este teatro para sus dos funciones de hoy. El cartel anota, en efecto, la exhibición completa a precios populares, de la mas notable producción del actor favorito Douglas Fairbanks, titulada "Don Q., hijo de zorro" obra que ha alcanzado un triunfo ruidoso en sus diversas proyecciones y que constituye la obra maestra de ese actor. En "Don Q.", Fairbanks trabaja acompañado de la hermosa actriz de diecisiete años, Mary Astor y hace una labor prodigiosa en valentía, destre- y arte.

"Don Q." se exhibe tarde y noche.

Próximos estrenos

"La gloriosa".—El Viernes próximo estrenará la Sala Imperio una regia producción latina, una verdadera primicia del más elevado concepto artístico y que despierta las más sublimes emociones. Se titula este film: "La gloriosa", e interviene como protagonista la eminente actriz Francisca Bertini.

Francisca Bertini es y será la estrella inmensa que sabe crear en forma maravillosa esos aspectos únicos de la vida, que sabe arrancar en forma asombrosa la pasión inquietante, la palpitante acelerada de los jóvenes corazones. Con razón justificada se la ha conceptuado como una de las más admirables estrellas de la escena muda. "La gloriosa", es una palpitante obra pasional y su desarrollo ocurre en un ambiente en donde se hace derroche de arte y de sentimientos que llegan a hacer vibrar las fibras más íntimas del corazón humano. La Bertini, dominando en forma absoluta su rol, nos hace pasar por las más intensas emociones, confirmando una vez más sus dotes sobresalientes de intérprete de primer orden.

NO HAY NADA COMPARABLE A LA INFINITA BELLEZA DE

"LA TIERRA DE PROMISION"

LA OBRA MAXIMA DEL CINE FRANCES Y DE LA HERMOSA

RAQUEL MELLER

LO MAS ALTO EN PERFECCION TECNICA; LO MAS PURO EN EMOCION

DESPUES DE VER ESTA PÈLICULA SE SIENTE LA SENSACION DE LOS PLACERES MAS PUROS DE LA VIDA

MUY PRONTO EN EL VICTORIA

EL ESPECTACULO HUMORISTICO DE MAÑANA EN LA SALA IMPERIO

Digno número para asociarse a las fiestas estudiantiles y para esperar la farándula a su paso por la calle Estado, será mañana el que ofrecerá la Sala Imperio con motivo del estreno del Programa Cómico N.o 41, selección de comedias bufas a cargo de los mejores artistas jocosos con que cuenta la pantalla. El detalle de este programa es el siguiente: Henry Pollard y la bella María Mosquini reaparecen en la chispeante comedia Mack Sennett, titulada "A California a todo tranco", obra espiritualísima en que ambos hacen un trabajo primoroso secundados por chicas atléticas y por otros bufos de renombre. Los cómicos de Fox Sunshine realizan una maravillosa labor de hilaridad en "Aguanten... que vengo", pochade de tema muy original y con trucos de gran efecto; Larry Semon, el infatigable, es el héroe enamorado y sufrido de la pochade "Prófugo y desertor"; y finalmente se ofrece una cinta informativa de interés en el Pathé News N.o 50-51.

"LA DUQUESA DE LANGEAIS", DE HONORATO DE BALZAC

Interpretada por Norma Talmadge, será estrenada en el Splendid Theatre

Una de las novelas más interesantes y emotivas de Honorato de Balzac, el gran escritor francés, es, sin duda, "La Duquesa de Langeais", que describe la pasión tan tempestuosa como heroica de aquella gran coqueta que tuvo rendido a sus plantas a todo París de la galante época de Luis XVIII. Obra idílica por excelencia, tiene como ninguna de las novelas de Balzac, una profunda humanidad a la vez que un sentido exacto de la época y de los caracteres que describe.

El temperamento de Norma Talmadge se presentaba admirablemente para el rol de Antonieta de Langeais, y comprendiéndolo así, es como la First National Atraction resolvió adaptar la célebre novela sin detenerse en las enormes dificultades que su realización ofrecía. Conway Thearle, el simpático y gran actor, es quien secunda a Norma en el difícil rol de General Montriveau.

"La Duquesa de Langeais" será estrenada el próximo Miércoles en el Splendid Theatre.

Programas de hoy

SPLENDID THEATRE. — Huérfanos 1048. — Hoy Viernes de moda, 6.30 y 10.30 P. M., "El palacio de las variedades", por Buster Keaton, el cómico de moda y "Sport de enamorados", y "Promete mandar por mí", comedias Christie.

9.30 P. M., "Gente pintada", por Collen Moore.

TEATRO VICTORIA — Hoy en especial a las 6.30 y nocturna a las 9.35, estreno Paramount 1925, "Los hijos de sus hijos', por Bebé Daniels.

SALA IMPERIO. — En las dos funciones de hoy: segunda parte y final de "Helena de Troya".

ESMERALDA.—Tarde, "Malditas sean las mujeres", por Hilda Blancheteaux; noche, velada bufa estudiantil.

O'HIGGINS.—Tarde y noche, "Malditas sean las mujeres", por Hilda Blancheteaux.

BRASIL.—Tarde y noche, "El Joven Rajah", por Rodolfo Valentino.

SETIEMBRE.—Tarde y noche, "Malditas sean las mujeres", por Hilda Blancheteaux.

ALHAMBRA y RECOLETA. — Tarde y noche, "Sobre las huellas de Santa Fe", cuarta función y cómica, por Buster Keaton.

TEATRO IMPERIAL. — San Diego. En las dos funciones de hoy: "Don Q. . . Hijo de Zorro".

TEATRO CENTENARIO. — Avenida Central esquina de Madrid. — Dos funciones dobles anuncia para hoy este teatro con "La Huerfanita", final, y con el Programa Cómico N.o 39, por Bunster Keaton, Cara de Pastel, Eigote de Columpio y Larry Semon.

LIGA DEL TRABAJO. — Hoy tarde y noche: "¡Oh, los hombres!", por Pola Negri.

HIPPODROME CIRCO. — Especial a las 6.30. Noche, a las 9.30. "Diablo fuerte".

POLITEAMA. — Especial y noche. Día cómico: "La casa de los duendes".

TEATRO AV. MATTA. — Especial y noche. — Doble programa: "Después del amor", por Andre Nox y Sexta función de "La Huerfanita', por Sandra Milowanoff, y el cómico Cocolín.

TEATRO DIECIOCHO — Hoy, 6.30 y 9.30 P. M. — "La herida de los celos", por Margarita de la Motte y Ruperto Hugues.

EXCELSIOR. — Especial y noche, "Los picados de la araña", por Bunster Keaton.

ATENAS. — Especial y noche. — "Bajo dos fusiles", por J. B. Warner.

PEDRO DE VALDIVIA. — Vermouth y noche, "Diablo Fuerte", por Luis Vicentini.

AVENIDA. — Tarde y noche. — "Don Q. . . el hijo del zorro', por Douglas Fairbanks.

IRIS. — "Fantasmas" o "El hombre que olvidó a su madre", por Lia de Putty (no valen los abonos).

NOVEDADES. — Especial y noche. —"Maldita sean las mujeres".

MUNDIAL. — Especial 6.15 y noche, 9.30, "Margot".

DELICIAS. —Especial, 6.15 y noche, 9.30 William (Bill), Mix en "Aunque me cueste la vida", y "El casamiento", y "Mal recibido".

COLON. — Especial, 6.15 y noche, 9.30 a $ 2 platea, "Scaramouche".

REPUBLICA. — Especial y noche, "El ratero elegante'.

ODEON. — A. Barroso 768. — 6.30 y 9.30. "El pillete de los mercados", (4.a función). "El sortilegio del sultán", por Bárbara La Marr.

ELECTRA. — Catedral esquina de Sotomayor. — "El pillete de los mercados", por Gabriel Signoret.

SALA ORIENTE. — Especial y noche, estreno de la última producción nacional, la mejor película del año, "Malditas sean las mujeres".

APOLO. — Especial y noche, 4.a función de la apasionante serial, "Sansón del circo".

FRANKLIN.—Especial y noche: "Margot".

OLYMPIA.—Especial y noche, función extraordinaria.

Hoy-Vermouth y Noche-Hoy

EL HOMBRE QUE OLVIDO A SU MADRE

Teatros - IRIS y MINERVA

"VISPERA DEL COMBATE", LA SEGUNDA PARTE DE "LA BATALLA", DE FARRERE, SE ESTRENA EN ESTOS DIAS EN LOS TEATROS SETIEMBRE Y BRASIL

Solamente recordando el grandioso éxito que tuvo en el mundo entero la famosa película: "La batalla", cinematografización de la célebre novela de Claude Ferrero, del mismo nombre, se puede tener una idea anticipada de lo que será entre nosotros el estreno de lo que podríamos llamar la segunda parte de "La batalla"; y que se titula: "Víspera del combate".

No es propiamente una continuación. Esta nueva obra tiene una íntima relación espiritual con la anterior. Ferrere ha hecho de ella un trabajo lleno de emoción, de una infinita espiritualidad, tal como es la vida misma de los marinos que viven en las tierras lejanas, que vagan por le mundo entero y forjan sus almas al calor de un cosmopolitismo lleno de tolerancia, ya que el trato con todas las razas despierta en sus cerebros nuevas ideas de cultura.

"Víspera del combate", tiene todo lo que se puede desear: desde luego, haremos la advertencia de que esta creación ha tenido una formidable ayuda del Gobierno francés, quien facilitó todos los elementos náuticos necesarios para filmar un gran combate durante el cual se destruyó un enorme navío por medio de un torpedo. La realidad que hay en estas escenas se explica al saberse que se tomó el film durante las grandes maniobras navales en el Oriente del Mediterráneo.

La interpretación es magnífica. La parte femenina está a cargo de la bella actriz Nina Vanna.

Pertenece en exclusividad al Consortium Cinematográfico de Chile.

Su estreno será en los teatros Setiembre y Brasil.

CINES ALHAMBRA Y RECOLETA (EX-VICTORIA) CHILEAN CINEMA CORP.

HOY ESPECIAL y NOCTURNA: El espectáculo en series más sensacional y el éxito del año en su género. HOY

Estreno de los episodios correspondientes a la 4.a función de la novela histórica de aventuras espeluznantes, por JACK PERRIN y NEVA GERBER:

SOBRE LAS HUELLAS de Santa FE

Y "LOS AREONAUTAS DEL AIRE", por Buster Keaton.

MAÑANA: ALHAMBRA': EL TRIUNFADOR Y ACTUALIDADES

MAÑANA: RECOLETA MALDITAS sean las MUJERES!

Don Q... EL HIJO del ZORRO

— POR — DOUGLAS FAIRBAKNS

6.15 — HOY — 9.30

Avenida

VICUÑA MACKENNA 624

MINERVA

ESPECIAL Y NOCHE — SUPER DRAMA DE GRAN EMOCION

Fantasma... El Hombre QUE OLVIDO a su MADRE

HOY QUEDARAN DESPACHADAS LAS REFORMAS SOBRE BENEFICENCIA PUBLICA

SERAN CONSIDERADAS EN FORMA ESPECIAL EN EL CONSEJO DE GABINETE DE ESTA TARDE

Durante el día de ayer el Ministro de Higiene y Previsión Social, doctor don Pedro Lautaro Ferrer estuvo preocupado de la reforma del proyecto sobre los servicios de Beneficencia Pública, dejando muy adelantado el estudio respectivo.

En la mañana de hoy el Ministro dará por terminado el proyecto el que someterá a la consideración del Gobierno en el Consejo de Gabinete que se celebrará como de costumbre en la tarde.

Han colaborado en estas actividades los doctores señores Charlin Prado Tagle, Ducci, Alessandri, Córdova y don Ismael Valdés Valdés.

Hasta las últimas horas de la tarde de ayer el sub-secretario señor Oscar Donoso estuvo preocupado del estudio de las modificaciones a fin de dejar listo el texto que deberá conocer por última vez el Ministro doctor Ferrer.

AYER HAN QUEDADO DESIGNADOS 2 NUEVOS DIRECTORES DEL BANCO CENTRAL

Como se había anunciado, en la tarde de hoy debían reunirse en el Ministerio de Hacienda todos los gerentes de bancos nacionales primeros, y los de los bancos extranjeros en seguida para proceder a la elección de los directores del Banco Central que representarían sus intereses dentro del Directorio de dicha institución.

A las tres de la tarde se efectuó la reunión de los gerentes de bancos nacionales, reunión a la que concurrieron todos los gerentes de los Bancos de Santiago y Valparaíso y, procediendo a la elección, designaron por unanimidad a los señores Carlos Van Buren y Pedro A. Torres.

A las 4.30 de la tarde se constituyeron en reunión los gerentes de los bancos extranjeros, con la concurrencia de todos ellos.

Debido a ciertas dudas que existían sobre algunos puntos, acordaron postergar la elección del director que los representará, para el Lunes próximo en la tarde.

UNA MUJER LLEGA A LA JEFATURA DE UNA SECCION MINISTERIAL

En la mañana de ayer quedó despachado el decreto que hace numerosos cambios en el Ministerio de Higiene y Previsión Social con motivo de la designación del sub-secretario señor don Pedro Lautaro Ferrer para ocupar la cartera del mismo Departamento de Estado.

Se designó sub-secretario de la Sección Higiene y Asistencia Social, mientras desempeña el cargo del Ministro el titular, doctor Ferrer, al jefe de Sección señor don Oscar Donoso, distinguido funcionario cuya labor ha merecido siempre la más amplia aprobación del Ministerio por su celo y preparación para desempeñar ese alto cargo. Su nombramiento ha merecido la más franca aprobación entre el personal del Ministerio que ha hecho objeto al señor Donoso de toda clase de manifestaciones de simpatías.

LA PRIMERA MUJER JEFE DE SECCION

Para ocupar la jefatura de Sección de Higiene y Asistencia Social fué nombrada la señora Marta Niedbalski, cuya labor como oficial 1.o del Ministerio ha merecido toda clase de elogios. La señora Niedbalski es una distinguida alumna del último curso de Leyes y cuenta con la general estimación del personal del Ministerio, por su preparación y su celo para ocupar el puesto ministerial.

Con su nombramiento se produce el caso de la primera mujer que llega a ocupar la jefatura de Sección de un Ministerio y que por cierto su designación es de toda justicia.

OTROS NOMBRAMIENTOS

Además se hicieron los siguientes cambios: oficial 1.o señor don Alfredo Ríos Gallardo; oficial 2.o señorita Carmen Gómez Larraín; oficial 3.o señor Castro García Huidobro.

La reunión de hoy de los profesores de Física, Química y Cosmografía

Hoy Viernes 16 del presente a las 5 P. M., se verificará en el Instituto Pedagógico una reunión de los profesores de las asignaturas anmencionadas.

El objeto de esta reunión es someter a la consideración de la Asamblea, el proyecto de programa de los ramos citados, que redactó la Comisión nombrada anteriormente. También se estudiará el programa de Física para los cursos superiores.

EL CONSEJO DE AGRICULTURA SE FORMO UN IMPORTANTE PLAN DE TRABAJOS

EN EL SE CONTEMPLA EL PORVENIR Y FOMENTO DE LA DIVERSAS RAMAS AGRICOLAS

En la mañana de ayer se reunió en el Ministerio de Agricultura el Consejo del ramo.

Presidió el Ministro señor Luis Correa Vergara y asistieron los consejeros señores Francisco Rojas Huneeus, Roberto Opazo, Arístides Ramírez, Carlos Camacho, Carlos Manríquez, Vicente Valdivia, Tiburcio Bisquertt, Carlos Henríquez, Víctor M. Valenzuela, Ruperto Bahamonde, Eduardo Becker, Domingo Tocornal y el Secretario don Guillermo Valenzuela Cruz.

El señor Ministro manifestó la conveniencia de ocuparse de los distintos problemas que se hallan pendientes, uno de los cuáles el de la enseñanza agronómica ha sido entregado al estudio del Consejo correspondiente, creado por una ley reciente.

El señor Tocornal estimó de gran importancia encarar desde luego el problema del regadío, especialmente el de la provincia de Santiago.

El señor Ministro compartió de esta opinión y agregó que en nuestro país los terrenos regados alcanzan una proporción mucho menor que la de las Repúblicas vecinas.

El señor Rojas planteó el problema de la ganadería, tan relacionado, dijo, la alimentación de los habitantes y por lo mismo muy digno de un estudio preferente. Es có a continuación la serie de m das adoptadas por la Direcció los servicios agrícolas, que c su cargo, para satisfacer tod consultas que el Gobierno agricultores guieran formular pecto a producción, costo, dos, precios, etc.

El señor Valdivia se refirió alarma que ha producido en vinicultores, la amenaza de rar repentinamente zonas semi secas algunas regiones país. Estimó que el Consejo preocuparse también de esta ción.

Los consejeros señores Bis Opazo y Camacho propusieron estudio de organización de nes experimentales de fruticu materia que mereció la aproba del Consejo.

Se procedió en seguida a nar Vice-presidente del Conse este cargo recayó en el señor perto Bahamonde.

Finalmente se organizó la guiente tabla: 1.o Plan de cación de la enseñanza agronóm 2.o Regadío; 3.o Problema ro; 4.o Problema viti-vinícola Creación de estaciones experim tales.

El Consejo se reunirá nuevam te esta tarde.

HOY SE INICIAN LOS NUMEROS MAS IMPORTANTES DE LAS FIESTAS DE LA PRIMAVERA

Con gran actividad se dan los últimos retoques al programa de Fiestas de Primavera que empieza a desarrollarse hoy en sus números más importantes.

EL MATCH INTER-UNIVERSITARIO

Hoy, a las 3 de la tarde se llevará a efecto el match inter-universitario entre las Universidades del Estado y Católica.

Los cuadros designados por ambas instituciones han sido sometidos a un riguroso entrenameiento, y estamos seguros de presenciar un reñido e interesante partido.

BAILE A LA REINA

A las 6 P. M., los estudiantes de la Escuela de Farmacia, ofrecerán a la Reina María un gran baile de fantasía en la terraza del Santa Lucía, baile que promete alcanzar éxito por el interés con que ha sido preparado.

EL CIRCO UNIVERSITARIO

En la noche, a las 9 en punto, se dará comienzo a la función del Circo Universitario, en que tienen participación principal los celebrados humoristas universitarios Pedro Jota y José Pepe, participando, además, un numeroso elenco de artistas estudiantiles, entre tonys, payasos, malabaristas, acróbatas, bailarines, cancionistas. Habrá números de alta novedad y gracia, como una colosal carrera de candidatos, los notables gimnastas futuristas, contratados entre el grupo Montparnasse de la Escuela de Bellas Artes, una estupenda pantomima acuática que por primera vez se representa en el país, etc., etc.

La función se verificará en el amplio local del Coliseo Nacional, en calle Arturo Prat, esquina de Avenida Matta.

BAILE EN EL SANTA LUCIA

A las 11 de la noche, se repetirá el baile de fantasía en el Cerro Santa Lucía.

Se nos encarga citar a las 11 de la mañana, en la Oficina Jurídica de la Universidad de Chile a las siguientes personas: señores Gallardo, Faguilli, Castro, Mardones, Villablanca y Mayo, de Dentística; Miranda, Larraín Leonidas, Domke, Bascuñán, Ortiz y Mondaca de Leyes; Contreras y Araya de Agronomía; y Suárez de Farmacia.

A la misma hora y en el mismo lugar, se nos pide citar a las personas que hayan inscrito carros, comparsas, etc.

EL DIA SABADO ES EL DIA DE LOS ESTUDIANTES

En la mañana se realizará el clásico paseo de disfrazados por las calles céntricas; a las 3 P. M., se iniciará la gran matinée en el Club Hípico que este año realizan en conjunto los estudiantes de las dos Universidades; a las 6 y media P. M. saldrá la farándula de carros alegóricos.

EL CORSO EN LA QUINTA NORMAL

El Domingo, en la tarde, a las 3 P. M., se efectuará un gran corso de flores en la Quinta Normal, que para esta ocasión contará con una espléndida y extraordinaria iluminación, y se regarán con petróleo los caminos para evitar el polvo.

EL BAILE EN EL CLUB HIPICO

A las 10 P. M., se iniciará el clásico baile de Primavera que se realizará en el Club Hípico, que será especialmente y fantásticamente iluminado. La Noche de la Bulla, como ha sido llamada esta fiesta, señala el término del programa, y se ha trabajado arduamente para darle el mayor realce posible y asegurarle un éxito completo.

LA NOCHE ORIENTAL EN EL PALACIO DE BELLAS ARTES

Tocan a su término los preparativos que se venían haciendo para el gran baile de mañana en el Palacio de Bellas Artes.

Los detalles de esta fiesta, ideados con lujo de ingeniosidad y fantasía, darán lugar a que ella sea una de las más concurridas, al mismo tiempo la que deje recuerdos más duraderos en los asistentes.

"FESTIVAL", LA REVISTA DE LA PRIMAVERA APARECIO AYER

Con un éxito superior a las mejores espectativas, principió a circular ayer tarde "Festival", la revista de la Primavera, que editan con ocasión de las fiestas los estudiantes de Derecho.

Esta publicación, constituye un hermoso volumen, impreso en "couché", y adornado con fotografías inéditas de las Reinas de la Primavera. Inserta el prólogo de Casassus, que obtuvo el primer premio en el Concurso del Centro de Derecho; Oscar Lanas, José Miguel Latorre, Gustavo Martínez Vilche, Leonardo Amat, Daniel Barrios Varela, Tita Villalta Alcaíno, Villorroel Cruzat y otros poetas estudiantes, y prosa lírica de Raúl Esponda García, Humberto Alvarez y otros elegantes prosistas de la n va generación.

Uno de los mejores recuerdo las Fiestas, será sin duda la r ta "Festival".

EN EL CENTRO DEMOCRATICO ITALIANO

Mañana Sábado, a las 10 d noche, se efectuará en el C Democrático Italiano, un gran de máscaras con motivo de las F tas de la Primavera.

LAS JUNTAS EJECUTIVAS DE LA UECH. Y DE LA FEDERACION OBRERA PEDIRAN HOY UNA AUDIENCIA AL MINISTRO DEL INTERIOR

PARA DARLE A CONOCER EL PENSAMIENTO DE EMPLEADOS Y OBREROS, ANTE LA PROYECTADA REFORMA DE LA LEY DE EMPLEADOS PARTICULARES

Las Juntas Ejecutivas de la Unión de Empleados de Chile y de la Federación Obrera de Chile nos han proporcionado la siguiente información oficial:

"Durante la tarde de ayer se produjo una honda inquietud en el seno de los organismos obreros de la capital con motivo de las informaciones dadas por "La Nación" con respecto a algunas reformas que se van a introducir en algunas de las leyes sociales dictadas últimamente.

Esta inquietud tomó caracteres graves en la noche las que se tradujeron en una reunión celebrada por miembros de las Juntas Ejecutivas de la Fedtración Obrera de Chile y de la Unión de los Empleados de Chile.

En esta reunión se confirmó la noticia circulada desde temprano con respecto a la reforma que se anuncia para con la Ley de empleados particulares en lo referente a los tribunales de Conciliación y Arbitraje.

En efecto, el representante legal de la Junta Ejecutiva de la UECH informó que tenía conocimiento de todos los antecedentes que habían obrado días atrás para dictar esta reforma, con lo que se viene aponer en evidencia la gestión sistemática de las Cámaras de Comercio de Chile para anular los beneficios que dicha Ley otorga a los empleados particulares.

La modificación que se va a introducir en la ey para el funcionamiento y facultades de los tribunales de Conciliación significa para los empleados particulares nada menos que la abolición total de la misma Ley, desde el momento en que se dejara abierta la puerta a toda clase de influencias patronales para demorar por tiempo indefinido as resoluciones de dichos tribunales.

En resúmen, los empleados consideran que es un verdadero atentado contra su situación actual la rtforma que el Gobierno va a introducir en la Ley, por cuyo m vo la Junta Ejecutiva de la U ha estado en reunión, anoche la Junta de la Federación O de Chile a fin de formar una común que pueda detener es te atentado.

Durante el día de hoy ambos rigentes se presentarán al Ministro del Interior para ver esta situación anormal qu prtsenta a los empleados.

Para esta tarde a las 7, cit a una reunión especial a todos miembros de la Junta Eje de la Federación Obrera de Chi a las Juntas Ejecutivas de los ferentts organismos de obrer nerse de acuerdo en lo que de realizar para defender la ley de empleados particular

La rtunión se verificará e local de la UECH, Bander Además se cita a los distinto gentes de la Liga Federal Arrendatarios con el objeto de blar ideas al r spteto,

Anoche mismo se han cruzad legramas a todos los Consejo la UECH en el país y de la Fe ción Obrera de Chile poniénd aviso de lo que ocurre y pid doles tenerlos al corriente acontecimientos, a fin de q peren as instrucciones del ca gún sea el desarrollo de los sos durante el día de hoy.

Estamos, pues, en situació esperar acontecimientos de gravedad en e seno de los c mos de asalariados".

LOS TENNISTAS CHILENOS QUE FUERON A DISPUTAR LA COPA "MITRE"

POR LA COMBINACION INTERNACIONAL DE ANOCHE REGRESARON A ESTA CAPITAL

Por la combinación internacional de anoche regresó a esta capital la delegación chilena que participó en el reciente campeonato suramericano por la Copa Mitre.

Por tal motivo los andenes de la Estación Mapocho congregaron a un grupo numeroso de aficionados y de distinguidas familias que tributaron a los viajeros un cariñoso recibimiento.

Anotamos entre los asistentes al directorio de la Asociación de Lawn Tennis de Chile, y de dirigentes de la mayoría de los clubs locales.

Tanto el presidente de la delegación señor Francisco de B. Cifuentes como los jugadores internacionales señores Luis y Domingo Torralva, Bierwirth, y Rojas, se muestran muy complacidos de las finas atenciones de que fueron objeto durante la estada en la capital argentina.

Por lo que respecta al resultado del campeonato, que, como informamos, oportunamente, favoreció a los argentinos por tres puntos contra dos, todos están contestes en declarar que si bien es cierto los jugadores argentinos son de méritos indiscutibles y obtuvieron una merecida victoria, la embajada chilena intervino en el certámen con manifiesta mala suerte.

UNA MANIFESTACION

En el pabellón del International Sporting Club se efectuó anoche un té en honor de los miembros de la delegación tennística, acto que alcanzó especial brillo, asistiendo un grupo selecto de dirigentes y aficionados.

DE MENDOZA

Ayer recibimos de Mendoza el siguiente telegrama:

MENDOZA 15. — Los miembros de la delegación chilena que participaron en el campeonato sur-americano por la Copa Mitre, fueron huéspedes de esta ciudad desde ayer. El doctor Cifuentes, presidente de la Embajada, fué obsequiado con una comida por el doctor Guillermo Cano, y después se realizó una reunión social en su honor en el Jockey Club, asistiendo numerosas familias — **José María Calle.**

LA GRANDIOSA VELADA BUFA DE ESTA NOCHE

Un número de suma importancia será sin duda el que preparan al público de la capital los Jóvenes de la Asociación de Estudiantes y Jóvenes Católicos: su gran función de gala en el Municipal que se efectuará esta noche a las 9 1/2. Este primer número que será el inicial de las Fiestas, número clásico que cada año va adquiriendo mayores proporciones este año superará por los escogidos números que se preparan, por las personas que en ellos tomarán parte, lujo, grandiosidad y efectos de luces y lujo que presentará esta noche nuestro primer Teatro.

Las más distinguidas familias de nuestra sociedad, que como en años anteriores, se han apresurado a tomar las entradas, quedando para hoy sólo muy pocas entradas. La dirección artística que ha estado en manos de los distinguidos jóvenes de nuestra sociedad, José Luis López Ureta y Pedro Garcés Concha, que no han omitido sacrificio para que esta función sea un verdadero triunfo artístico nacional.

SE CELEBRARAN ASAMBLEAS DE ESTUDIANTES

PARA CONSIDERAR EL DECRETO-LEY QUE ESTABLECE DERECHOS DE MATRICULA Y EXAMEN

Anoche recibimos la visita de una comisión de estudiantes del Liceo Nocturno Federico Hansen, que pasó a nuestras oficinas a informarnos sobre una asamblea efectuada en el local del Instituto Pedagógico, para tomar acuerdos relativos al decreto-ley que establece derechos de matrícula y examen.

Según se nos manifestó, esta reunión fué preliminar de las asambleas que los estudiantes secundarios de Santiago proyectarían celebrar hasta obtener del Gobierno una conveniente modificación de dicho decreto.

Hoy se reunirán a las 6 P. M. en Rosas 1022.

MANIFESTACION EN EL REGIMIENTO "PUDETO"

El Miércoles con todo brillo se llevó a cabo en el Regimiento Pudeto la manifestación que los sub-oficiales del Regimiento ofrecíern al sargento 1.o don Víctor Santander, que abandona la unidad por haber sido destinado al Regimiento de Infantería N.o 13 O'Higgins.

A la manifestación asistieron la mayoría de los jefes y oficiales del Regimiento. Presidió el mayor don Oscar Achurra Robles.

La manifestación fué ofrecida por el sargento 1.o don Pedro Cabrera, quien tuvo palabras de elogio para el festejado por su acertada actuación dentro del Regimiento; terminó diciendo que los sub-oficiales de hoy, ven en el 1.o Santander un ejemplo, quien a la vez deja una bella lección que cumplir.

El festejado en una feliz improvisación agradeció la manifetación de que era objeto, manifestando que él se alejaba pero que recordaría con cariño a los camaradas que dejaba y que en caso dado, estaría pronto para cargar gustoso la insignia que con tanto orgullo había llevado durante tantos años.

EN LA REUNION DE JEFES Y OFICIALES DE POLICIA QUE SE EFECTUO EN LA PREFECTURA

SE LLEGO A CONCRETOS ACUERDOS, DESPUES DE CONOCER LAS FAVORABLES DISPOSICIONES DEL GOBIERNO

Como informó ayer "Los Tiempos" los jefes y oficiales del Cuerpo de Policía, designaron una comisión para que se entrevistara con el Director General de Policías, y le hiciera presente que deseaban que se mejorara su situación económica.

Con el objeto de tratar sobre este mismo asunto, en la tarde de hoy, se celebró en la sala del Comisario de la Prefectura, una reunión, la que fué presidida por el Sub-Prefecto señor Rodríguez Villela y a la que concurrieron casi todos los Comisarios, Sub-Comisarios y numerosísimos oficiales.

Abierta la sesión, un oficial manifestó la conveniencia de entregar las gestiones hechas ante la Dirección General de Policías, a la misma comisión que se nombró durante los funerales del funcionario policial señor Abraham Castro y que está compuesta por el Comisario señor Sánchez, Sub-Comisario señor Pedro Silva, por el Inspector señor Olalquiaga y el Sub-Inspector señor Sischer .

El Sub-Prefecto dijo que tenía instrucciones de dar cuenta solamente de las gestiones hechas por la comisión y que consiste en una presentación elevada a la Dirección General de Policías en la mañana de hoy y que, en consecuencia, daba por terminada su cometido.

¿El señor Sub-Prefecto, enseguida, levantó la sesión.

Reunidos después los oficiales, acordaron llamar al Prefecto, señor Concha, que se hallaba ausente a fin de que fuera a reabrir la sesión y tomar los acuerdos necesarios para proseguir la campaña en que se encuentran empeñados.

LA SEGUNDA REUNION EN LA PREFECTURA

De acuerdo con lo que decimos más arriba, la sesión se reanudó poco después de las 5.15 de la tarde.

El Prefecto señor Concha dió cuenta a los asistentes de que había conferenciado con el Director General, señor Blanche, el cual se había manifestado en todo de acuerdo con los oficiaels y jefes de la policía.

Por otra parte, le había manifestado que el aumento anunciado para el Ejército y la Armada, no era una realidad, sino un simple proyecto.

El señor Beltrami manifestó que se había entrevistado con el Vicepresidente de la República, señor Barros Borgoño, quien le había ofrecido a nombre del Gobierno, todas las facilidades extraordinarias que fuera menester para el despacho de un proyecto que equilibrara la situación económica de los funcionarios policiales, con las necesidades de la vida actual.

Eso sí que le insinuaba la conveniencia de llegar a una fórmula sencilla que le pedía presentar, para evitar retardos en los estudios pertinentes que en el momento oportuno debía hacer el Gobierno.

SE PRODUCE ACUERDO PARA AUSPICIAR UN PROYECTO

Los asistentes a la reunión deliberaron durante poco más de media hora, llegando 1 acuerdo de solicitar del Gobierno la siguiente pauta de aumento en los sueldos:

Oficiales 30 o|o.

Tropa de Policía y demás personal: 40 o|o.

Además el retiro forzoso a los 30 años de servicios en las Policías del país.

Texto de la presentación hecha al Director de Policías en la mañana de ayer:

"Señor coronel Director Gen de Policías:

Los abajo suscritos, en repr tación de los jefes, oficiales y pa de la policía, a US., con respeto, dicen:

Que vienen en pedir por su medio al Supremo Gobiern dictación de un decreto-ley e se consideren los siguientes sobre mejoramiento económic institución:

1.o Refundir con los suel actuales asignaciones de cas

2.o Aumentar los sueldos d sonal en general, en igual ción a la que se estudia actu te para las demás institucion madas.

2.o Retiro forzoso de los narios policiales a los 30 a servicios.

Por tanto, a US. pedimos va recabar, si lo tiene a bie Supremo Gobierno, la dictació decreto-ley, sobre los puntos ferencia, antes que entre a nueva Constitución Política tdao."

FIESTAS DE LA PRIMAVERA

Cran Circo Universitario

EN EL COLISEO NACIONAL, A. PRAT ESQUINA MATTA

HOY VIERNES 16 a las 9.30 HOY

CON ASISTENCIA DE S. M. LA REINA MARIA

RISA A CHORROS

ASISTA USTED ESTA NOCHE AL CIRCO UNIVERSITARIO A REIR Y A GOZAR. TOMARAN PARTE LOS CONOCIDOS BUFOS MALBRAN, MARTINEZ, SOLIVELLES, MAC-DONALD, SALAS, ETC., ETC.

NO FALTE USTED ESTA NOCHE

Enorme personal artístico. Dos mil artistas unidos. Domadores de fieras nacionales, barristas, zapateadores, hombres de goma, de ntas de lápiz; tonys internacionales en sus creaciones importadas. Chistes en inglés, alemán, chino, yugoeslavo y español. Durante el intermedio se celebrará la FIESTA DEL BILLETE. Repartición de billetes a la concurrencia.

ebaja de 50 por ciento a las familias compuestas de más de 50 personas. Precios populares: Palcos: $ 40; plateas, $ 6; tendido, $ 5; galería, $ 1.99. Las entradas están en venta en la CONFITERIA PALET Y EN LA SECRETARIA DEL CENTRO DE DERECHO

HOY —— VIERNES 16 —— HOY
A LAS 3: MATCH DE FOOTBALL: UNIVERSIDAD DE CHILE v. UNIVERSIDAD CATOLICA
A LAS 6: GRAN BAILE EN EL CERRO SANTA LUCIA, organizado por los estudiantes de Farmacia
NOCHE, A LAS 9.30: GRAN CIRCO UNIVERSITARIO EN EL COLISEO NACIONAL

SABADO 17
A LAS 2 P. M.: MATINEE EN EL CLUB HIPICO. Presentación de la hermosa Reina María
NOCHE, A LAS 10: Colosal NOCHE FANTASTICA en el Cerro Santa Lucía. Iluminación nunca vista
ENTRADA:
Caballeros.. .. .. $ 5.00
Señoritas.. .. .. 3.00

DOMINGO 18
A LAS 4: GRAN CORSO DE FLORES EN LA QUINTA NORMAL
Iluminación especial y novedosa
NOCHE, A LAS 10,
CLUB HIPICO
Clásico baile oficial de Primavera. Diez orquestas y bandas. Lo mejor del año

TODAS LAS ENTRADAS ESTAN EN VENTA EN LA UNIVERSIDAD DE CHILE

Banco Central de Chile

Citación a Junta de Accionistas de la clase "D"

Elección de Director.

Se cita a los suscritores de acciones de la clase "D" del Banco Central de Chile, a la reunión que tendrá lugar el 20 del actual, en una de las salas del Congreso Nacional, a las 3 P. M., con el objeto de designar el Director que les corresponde elegir, en conformidad al artículo 37 del Decreto-Ley N.o 486, de 22 de Agosto último, que crea el Banco Central de Chile.

La elección de dicho Director se hará a razón de un voto por cada acción y no podrá ser elegido para este cargo ningún miembro del Congreso ni ningún Director ni empleado rentado de un Banco accionista de la Institución, según lo establece la citada disposición legal.

Los accionistas podrán concurrir personalmente o haciéndose representar por medio de carta-poder

Con el fin de facilitar la votación, se ruega a las personas que reciban poder para representar a accionistas concurran a la Secretaría de la Comisión Organizadora del Banco, que funciona en el Ministerio de Hacienda, antes del día en que se celebrará la Junta, a hacer visar sus poderes.

Se previene al público que solamente tomarán parte en esta elección las personas que suscribieron acciones antes del día 15 del presente, inclusive.

LA COMISION ORGANIZADORA DEL BANCO CENTRAL DE CHILE.

La Asociación de Estudiantes y Jóvenes Católicos

Invita a la Ciudad de Santiago al

GRAN GARDEN PARTY DE FANTASIA

Que, como número principal de las
Fiestas de la Primavera, se efectuará

MAÑANA SABADO 17 A LAS 10 P. M. EN EL CLUB HIPICO

¡GRANDIOSA ILUMINACION!

Nuevas y fantásticas combinaciones de luces, hechas expresamente para este espectáculo.

Bandas, orquestas, murgas y comparsas, animarán esta fiesta.

Para asegurar la corrección de los bailes y de las Fiestas en general, se prohibirá la venta de bebidas alcohólicas y se tomarán otras medidas conducentes.

Las entradas estarán en venta exclusivamente en

AGUSTINAS 1038

HOY

Esta noche, a las 9.30 P. M. comenzarán las fiestas con la

GRAN VELADA BUFA ARTISTICA EN EL TEATRO MUNICIPAL

con asistencia de S. M. la Reina y su Corte de Honor.

Sus números sobresalientes son: "MISIONES A DOMICILIO", comedia por don Gustavo Campaña; "CHISPA, FUEGO Y CENIZA", ópera bufa; cuadros artísticos a cargo de distinguidas señoritas; Prólogo, Saludo a la Reina e Himno a la Primavera.

Apresúrese a adquirir sus entradas!! Quedan pocas! Estarán en venta todo el día en el local de la Asociación, AGUSTINAS 1038 y después de las 8.30 en el TEATRO MUNICIPAL.

EL PIANO GROTRIAN STEINWAY HA SIDO CEDIDO GRACIOSAMENTE POR LA CASA GRIMM & KERN

LOS DEMAS NUMEROS DE LA FIESTA SON:

SABADO 17, a las 3 P. M., MATINEE DE FANTASIA EN EL CLUB HIPICO, organizada por la Asociación de Estudiantes y Jóvenes Católicos y los Centros de la Universidad de Chile. Concurrirán los disfrazados, murgas y comparsas; habrá bandas y orquestas. Se efectuarán concursos con valiosos premios.

En ella se hará la SOLEMNE PROCLAMACION DEL REY DE LA PRIMAVERA, quien saldrá a las 6 P. M., en un grandioso cortejo que ocupará más de diez cuadras. Formarán en este cortejo, delegaciones extranjeras, murgas, comparsas y carros alegóricos.

DOMINGO 18, a las 10 P. M., GRAN CORSO DE FLORES EN EL PARQUE FORESTAL. El Corso más grandioso que jamás se haya efectuado en Chile. Iluminación fantástica

SE DARÁ A CONOCER LA CARNE EN CONSERVA QUE OFRECE EL FRIGORIFICO MENDOZA

ALGUNAS INTERESANTES CIFRAS PROPORCIONADAS POR EL REPRESENTANTE DE UNA FERIA COMERCIAL DE MENDOZA

Con motivo de la publicación hecha por nuestro diario de la oferta del Frigorífico Mendoza, para traernos carne en conserva y fresca para el abastecimiento de las poblaciones, hemos recibido la siguiente carta:

"Señor Director de "La Nación". —Santiago.—Muy señor mío:

Me he impuesto de algunos artículos que ha publicado ese importante diario, sobre la internación a Chile de carne enfriada y carne en conserva.

En mi carácter de agente de la firma Mosso Hnos. de Mendoza, que han solicitado de nuestro Gobierno la liberación de derechos aduaneros de estas mercaderías, que vendría a abaratar la carne probablemente en un 40 por ciento, deseo darle a usted algunos datos al respecto.

Debido a las comodidades ofrecidas por el ferrocarril transandino y el ferrocarril del Estado, se podría remitir a Chile, la cantidad de 200 toneladas de carne por semana, que equivaldría a lo producido por el beneficio de más o menos 570 animales de primera calidad. Esta carne demoraría solamente 18 horas de Mendoza a Santiago y saldría a la venta con sólo una estada en las cámaras frigoríficas, tomando en consideración el viaje, de unas 30 horas cuando más.

Es conveniente tomar en cuenta que el transandino sólo puede trasportar hoy día de 100 a 120 animales diarios, que se sumarían a los representados por la carne traída fresca a más bajo precio y así no hay duda que tendría que producirse la baja que tanto necesita el consumidor.

La carne en conserva no es conocida aún por el pueblo y aún cuando resulta más barata es necesario darla a conocer. Con este objeto, tan pronto reciba las muestras que he solicitado a Mendoza, iré a Santiago y me daré el placer de pasarlo a saludar y si usted me permitiese podría hacer una demostración práctica de las bondades del artículo.

Sin otro particular, me es grato ofrecerme de usted atento y S. S.—**Régulo Rodríguez**".

EL PREMIO "MARTINEZ", INSTITUIDO POR EL Sr. MARCIAL MARTINEZ C.

Este premio, consistente en la cantidad de tres mil pesos y un diploma de honor, se discernirá a la mejor obra de escultura, pintura, arquitectura o música ejecutada o publicada entre el 30 de Junio de 1924, e igual fecha del presente año.

Se avisa a los interesados que el plazo para la presentación de las obras a la Secretaría de la Facultad de Leyes de la Universidad de Chile expira el 31 del corriente, los miembros de la Facultad podrán recomendar cualquiera obra, aunque su autor no la haya presentado al concurso.

LAS INCIDENCIAS EN LOS SERVICIOS DE CORREOS

Como lo anunciamos en nuestra edición anterior, ayer concurrió ante el Fiscal, el general señor Medina Fraguela, el Subdirector de los servicios de Correos y Telégrafos, señor Silverio Brañas.

La declaración del señor Brañas ocupó toda al mañana y tarde, por esta razón el Fiscal no recibió a nadie más.

Para hoy están citados los señores Rojas Mery y L. Vargas.

TODOS LOS PAISES DE HABLA ESPAÑOLA SE HARAN REPRESENTAR EN LA EXPOSICION DE SEVILLA

Hemos sido informados de que los preparativos para la Exposición Ibero Americana, que tendrá lugar en la importante ciudad española de Sevilla, se encuentran muy adelantados.

Numerosos países invitados, entre los cuáles se cuenta el nuestro, tienen ya listos o por terminar los respectivos pabellones en que habrán de exhibirse los productos del Comercio y de Industria de las naciones de origen hispano.

Entre nosotros también se ha dado algunos pasos para que nuestra representación esté a la altura de los progresos alcanzados en esas actividades.

Sabemos que el Supremo Gobierno designó una comisión a cuyo cargo correrán los trabajos de organización, pero a juzgar por las informaciones que tenemos dichos trabajos no han marchado con la rapidez que requiere un asunto de tan gran importancia.

La iniciativa particular ha demostrado una vez más interesarse por todo lo que relaciona con la divulgación del progreso chileno y de ello da prueba la publicación de un libro, editado por los señores Miranda y Masgrau, titulado "Chile de Sevilla", el cual será repartido en la Exposición Ibero-Americana entre los delegados que concurran a aquel torneo.

Tratándose de una Exposición en que habrán de competir, en honrosa lid, todos los países latinos americanos con sus mejores elementos de la industria la agricultura, la Ganadería, el Comercio, las Artes y las Ciencias, las autoridades respectivas deben apresurar su intervención en esta materia.

DE VARIOS DE LOS PROYECTOS PRESENTADOS POR LA MISION KEMMERER SE TRATO EN EL CONSEJO DE GABINETE DE AYER

A las 6 de la tarde de ayer se reunieron en Consejo de Gabinete, en la sala de despacho del Vice-Presidente de la República los Ministros de Estado para tratar diversos asuntos pendientes.

A la salida de este Consejo conversamos con algunos Ministros, quienes nos declararon haberse tratado solamente de asuntos de carácter administrativo.

Se habrían estudiado diversos proyectos presentados por la Misión Kemmerer, como ser las modificaciones a la ley de cheques y cuentas corrientes bancarias, Impuesto a la Renta e Impuesto a los espectáculos.

Se habría estudiado también el Estatuto Administrativo, ley que quedó pendiente para ser firmada en el Consejo de Gabinete que se celebrará a las 11 de la mañana de hoy.

SE PIDE UN GRAVAMEN PARA LA IMPORTACION DE CUEROS CURTIDOS

UNA COMISION DE INDUSTRIALES ESTUVO AYER EN LA MONEDA

Ayer fueron recibidos en audiencia por el Vice-Presidente de la República, los industriales curtidores.

Los curtidores fueron presentados por los Consejeros de la Sociedad de Fomento Fabril señores Pedro Luis González y Manuel Núñez, y entregaron a S. E. un memorial en que exponen la situación penosa por que atraviesa esta industria en todo el país debido a los gravámenes que recibe la industria con las nuevas leyes tributarias y con las nuevas leyes sociales.

Como han encarecido también todos los factores de la producción, o sea, las materias, los ingredientes, los combustibles y la obra de mano, la industria tropieza con graves dificultades en su desarrollo y se ve obligada a mantener las fábricas a media producción.

Como compensación a estos nuevos gravámenes que sufren, terminan pidiendo que se graven los cueros curtidos con un derecho único de $ 10 oro por kilo.

S. E. el Vice-Presidente prometió a los industriales, estudiar, con todo interés, la situación de la industria.

A la audiencia concurrieron los industriales de Santiago y los representantes de las curtidurías de la zona austral.

En la próxima semana los industriales curtidores solicitarán también audiencia del señor Ministro de Hacienda.

EN HONOR DE LA CASA GATH Y CHAVES Y LA CASA FRANCESA

SE DARA UNA GRAN VELADA EN LA UNION DE LOS EMPLEADOS DE CHILE

Como lo hemos anunciado en días anteriores, el Sábado 17 del presente se dará una gran velada, acompañada de un baile de fantasía, en el salón teatro de la Unión de los Empleados de Chile dedicada a festejar a los personales de la Casa Francesa y de Gath y Chaves, en agradecimiento de las muchas deferencias que las firmas nombradas han tenido para con la UECH., en la celebración del día del empleado y demás fiestas de Primavera, pasadas.

El acto que anunciamos revestirá especial solemnidad e importancia, dadas las circunstancias que los sugieren, y muy principalmente, por la presencia de los señores gerentes de ambas firmas comerciales, que están invitados de preferencia para que presidan esta simpática fiesta.

Para el efecto, el Consejo Directivo de la UECH. ha designado a los señores Manuel Manresa y Carlos Campillo para que se acerquen a la Dirección-Gerencia de Gath y Chaves y Casa Francesa, para que llenen las formalidades de estilo, en la visita que el caso exige.

El acto literario musical estará a cargo del cuadro artístico del Centro Español, que ha ofrecido galantemente su concurso, y de una de las mejores orquestas de Santiago. Además, habrán otros números de declamación y canto a cargo de distinguidos aficionados de la localidad.

La manifestación principiará a las 9 1|4 P. M. y durará hasta las 11 1|2 P. M., continuando después el gran baile de fantasía que se prolongará hasta las 2 de la madrugada.

El Domingo continuará a las 5 1|2 P. M. y terminará a las 9 P. M.

Desde luego, las entradas están a disposición de los interesados, de 10 a 12 M. y de 4 a 8 1|2 P. M., en la secretaría de la UECH., Bandera N.o 542.

Se nos encarga hacer presente al público, que el precio de las entradas es de $ 3 para los caballeros, y de $ 1 para las señoritas, siendo para las socias, gratis, como de costumbre. Las entradas para los socio serán de $ 2 hasta el Sábado a la 5 P. M., debiendo pagar lo mismo que los extraños a la institución, después de la hora indicada.

También hacemos presente al público que las entradas son limitadas en esta ocasión.

OTRAS ACTIVIDADES DE LA UECH.

En la sesión de la noche del Miércoles 14, en la Unión de los Empleados de Chile se aprobó el proyecto sobre el Instituto Técnico de Instrucción Superior de Comercio con las siguientes asignaturas: Castellano, Inglés, Taquigrafía, Dactilografía, Contabilidad e Italiano. En otra información daremos todos los pormenores a este respecto.

También se aprobó el proyecto sobre la inmediata instalación del Policlínico de la UECH. nombrándose una comisión para que confeccione el reglamento que regularice este importante servicio.

A continuación se nombraron las comisiones Revisora de Cuentas, y de Reclamos y Consultas Jurídicas, formando en ellas los señores Mujica, Bunster y Molina para la primera de las nombradas, y los señores Fortuño L y Fermandois para la última.

Se tomaron otros acuerdos relacionados con la comisión de fiestas, levantándose la sesión a las 12 1|2 A. M.

EL DOCTOR LONG DARÁ HOY UNA CONFERENCIA EN LA SOCIEDAD MEDICA

Esta noche celebrará sesión esta corporación científica. Tiene esta reunión especial interés, porque el doctor Long hará una exposición sobre el nuevo Código Sanitario, de que es autor.

Asistirá especialmente invitado el Ministro de Higiene, doctor Pedro L. Ferrer y el Director General de Sanidad, doctor Lucas Sierra.

La tabla es la siguiente:

1.o Dr. A. Garretón Silva: Cardiopatías y embarazo. La profilaxia de los accidentes grávidos cardíacos.

2.o Dr. Luis Prunés: Nueva aplicación de la luz ultra-violeta; curación de la Pitiriasis rosada de Gibert.

3.o Dr. Leonidas Corona: Metabolismo basal.

4.o Dr. Casasbellas (Clínica profesor Prado Tagle) Neoplasma uterino con compresión ureteral.

5.o Dr. Luis Calvo Mackenna: El lactante indigente en Santiago.

Segunda hora:

El doctor John Long, asesor técnico del Ministerio de Higiene, hará una exposición del Código Sanitario recientemente promulgado.

EL ALMUERZO DE MAÑANA EN EL SAN CRISTOBAL

El personal de la Dirección General de Sanidad ofrecerá mañana Sábado en el Restaurant del San Cristóbal un almuerzo al Ministro de Higiene, doctor Ferrer y al asesor técnico del Ministerio, doctor Long, con motivo de la aprobación del Código Sanitario.

SE REFORMARÁ LA LEY DE EMPLEADOS PARTICULARES

EN LO QUE SE REFIERE A LOS TRIBUNALES DE CONCILIACION Y ARBITRAJE, HACIENDOSE APELABLES LOS FALLOS ANTE EL CONSEJO DE PREVISION SOCIAL

Como informó ampliamente "Los Tiempos" de ayer, el Ministro de Previsión Social, Doctor don Pedro Lautaro Ferrer, por pedido expreso del Vice-Presidente de la República, se ocupó de la reforma de la Ley de Empleados Particulares, en lo que se refiere a los Tribunales de Conciliación y Arbitraje.

Esta reforma que quedará despachada hoy, se refiere a que los fallos de estos Tribunales serán apelables ante el Consejo de Previsión Social.

Como decimos antes, **esta reforma la propicia con todo interés el Vice-Presidente de la República.**

EL DOCTOR CHABANIER DIO SU PRIMERA CONFERENCIA PUBLICA EN LA UNIVERSIDAD DEL ESTADO

A las seis y media de la tarde de anteayer dió la primera conferencia destinada al público el doctor Chabanier, en el salón de honor de la Universidad de Chile.

Llenaba las aposentadurías del salón una nutrida concurrencia de personalidades de nuestro mundo médico, entre las que notamos al Rector de la Universidad, estudiantes, miembros de la colonia francesa y de nuestra sociedad.

El conferencista fué presentado por el doctor Lobo Onell, quien puso de relieve las cualidades sobresalientes de médico y de investigador científico del doctor Chabanier.

Antes de empezar su conferencia el distinguido médico francés, expresó su gratitud a todas las autoridades docentes y a sus colegas como asimismo su satisfacción personal de haber podido realizar su viaje a Chile, donde tiene tan numerosos y buenos amigos.

Insistió en su admiración por las bellezas naturales de nuestra tierra y por el grado de cultura y de progreso que se nota en todas las actividades materiales e intelectuales.

Su conferencia versó sobre la fisiología de la diabetis, ilustrada con todos los últimos conocimientos de las distintas escuelas y más especialmente con un criterio personal debido a las investigaciones realizadas por él en el Hospital Necker y sus colaboradores, entre los cuales se cuentan varios médicos chilenos.

Se refirió especialmente al trastorno esencial originado por esta enfermedad y que consiste en una imperfección del organismo respecto de su poder de combustionar el azúcar.

Hizo ver la inseguridad del criterio que pretende juzgar de la gravedad o de la importancia de una diabetes por la cantidad de azúcar que aparece en la orina.

Citó casos de diabetes en los cuales, a pesar de existir una cantidad anormalmente elevada de azúcar en la sangre, en la orina se encuentra sólo cantidades pequeñas. Existe otro caso, agregó, en que a cantidades poco elevadas en la sangre corresponden eliminaciones importantes por la orina.

Terminó estableciendo que aquellos sujetos cuyo riñón ofrece una débil resistencia a la salida del azúcar del organismo, presenta un tipo de diabetes conocido con el nombre de diabetes flaca o magra, cuyo pronóstico y evolución es habitualmente desfavorable. En cambio, los pacientes que tienen un riñón que opone una barrera más efectiva a la pérdida del azúcar, se presentan, en general, con un estado de salud muy poco alterado y con una resistencia mucho mayor a los efectos de la enfermedad.

Estas nociones doctrinales tienen también un alcance práctico, como se verá en la próxima conferencia.

Esta se verificará el próximo Miércoles, a las seis y media de la tar de y versará sobre "el tratamiento de cada una de las formas de la diabetes".

Las conferencias especiales para los médicos, de las cuales lleva ya dictadas unas 15, continuarán hoy Viernes a las 7 P. M. en punto en el local de la Sociedad Médica, el tema es: "Las nefritis y su clasificación".

LO QUE NOS DIJO EL DOCTOR LOBO ONELL

Cuando apenas se disipaban los aplausos que siguieron a la disertación del doctor M. Chabanier, nos acercamos al doctor señor Lobo Onell, quien se sirvió decirnos lo siguiente, respondiendo a una pregunta nuestra:

—El doctor Chabanier es uno de los médicos jóvenes que se destacan por sus trabajos de gran aliento y particularmente por sus investigaciones sobre las enfermedades del riñón y la diabetes.

Las condiciones de clínico y de laboratorista del doctor Chabanier hacen de él un elemento especialmente a propósito para llevar a cabo trabajos de índole especulativa al mismo tiempo que de aplicación práctica.

En este orden de ideas sus trabajos sobre la insulina así como sus investigaciones sobre las nefritis, han introducido conceptos y nociones nuevas sobre la fisiopatología de estas enfermedades y sobre su modo de tratamiento.

En este momento lo abordó un grupo de médicos y nos despedimos agradeciéndoles sus declaraciones.

PICÓ
CALZADO PARA NIÑOS
C. BOLOÑA

Exposición Internacional de Bolivia

Nuestros productos, en competencia con las más afamadas fábricas norteamericanas, argentinas y bolivianas, de calzado para niños, ha obtenido el primer premio, medalla de oro, en el reciente torneo industrial verificado en Bolivia.

Le corresponde en este ramo a la industria de Chile, ocupar el primer puesto con los productos de nuestra fabricación. No necesitamos hacer ante el público mayores comentarios.

FABRICA PICÓ DE CALZADO PARA NIÑOS

PLATANOS

EN VISTA DE LAS GRANDES CANTIDADES QUE HEMOS RECIBIDO, VENDEREMOS SOLAMENTE POR ALGUNOS DIAS, A PRECIOS SUMAMENTE BAJOS, EN

BRASIL 1290. —:— ROJAS CARRISO y Cía.
TELEFONO INGLES 449. — TELEFONO NACIONAL 571.

925 – SAN PABLO – 925
TELEFONO INGLES 3591

LLEGARON
VIGAS y VIGUETAS
ALAMO mach. ½x4½, PILASTRAS, GUARDAPOLVOS y CORTINAS
Barraca y Fábrica — "LA REPUBLICA"
BASAS de PIEDRA en todas sus medidas, LINGUE muy seco
DOMEYKO N.º 2354
TELEFONO N.º 182 (PARQUE)

QUE SE FACILITE EL DESEMBARQUE DE MERCADERIAS POR SAN ANTONIO

PIDE EL INTENDENTE MUNICIPAL, SEÑOR PHILLIPS HU NEEUS, COMO MEDIO DE ABARATAR LOS ARTICULOS DE PRIMERA NECESIDAD

La labor del Intendente Municipal, señor Phillips Huneeus, para obtener el abaratamiento de los artículos de consumo, es de todos conocida y en la tarde de ayer ha dirigido una nota al Ministro de Hacienda pidiendo facilidades para el desembarque de mercaderías por el puerto de San Antonio, como medio de obtener el abaratamiento de los artículos de primera necesidad.

La nota en referencia dice así:

"En esta Intendencia Municipal se tiene conocimiento de que se traen al país, desde Argentina, importantes cargamentos de trigo y harina, artículos consignados a varias casas comerciales de Santiago.

Como al ser desembarcados productos en Valparaíso se rec rían sus precios en los mayores tes que por ellos se pagaría traerles a esta ciudad, el infras en su propósito de conseguir el ratamiento de los artículos de sumo de primera necesidad, US. se sirva ordenar se den dades para que los comerciantes lo deseen puedan desembarcar productos en San Antonio. El acarreo de dichos productos ese puerto y el reducido flete por ellos se pagaría, aconsej adopción de la medida que indi

Dios guarde a US.—Luis

INSPECTOR TECNICO DE ESCUELAS TECNICAS SUBVENCIONADAS

Se ha nombrado a don Artemio Gutiérrez Prieto inspector técnico de las Escuelas Técnicas particulares de hombres, subvencionadas por el Ministerio de Agricultura, Industria.

Ganará un sueldo de 24,000 sos.

EL CICLO DE CONFERENCIAS DEL SEÑOR POBLETE TRONCOSO

Como informamos a la llegada del sub-secretario del Ministerio de Previsión Social y Trabajo, seño Moisés Poblete Troncoso, este distinguido funcionario tiene el propósito de dar en el Salón de Honor de la Universidad un ciclo conferencias sobre su viaje y licen relación con las leyes les.

Estas serán de seis y se rán en los primeros días de viembre.

SOBRE LA CONSTRUCCION DEL FERROCARRIL TRANSANDINO A SALTA

En el Ministerio de Obras Públicas se nos entregó la siguiente información oficial en la tarde ayer:

La construcción de este Ferrocarril fué acordada por los Gobiernos de Chile y Argentina el año 1922, para cuyo efecto se firmó el Protocolo Barros Jarpa—Noel.

Aún cuando este Protocolo no ha sido ratificado por el Congreso Nacional, el Gobierno de Chile, dentro de los recursos de que ha dispuesto, se ha preocupado en todo momento de cumplir este Protocolo, para lo cual la Dirección de Obras Públicas ha hecho los estudios necesarios para la elección de mejor ruta.

El Consejo de Obras Públicas el año 1924 aprobó la ruta gasta—Socompa, la cual fué derada, también como la más veniente por la Comisión de nieros argentinos que vino a en 1923, con el objeto de ele mejor paso para el Ferrocarril.

En el curso del presente partirá nuevamente al terreno Comisión de Ingenieros encarg de practicar el estudio definitivo este Ferrocarril en conformidad la ruta ya aprobada.

POR LA MONEDA

Reunidos ayer a las 3 de la tarde en el Ministerio de Hacienda los gerentes de todos los Bancos nacionales de Santiago y Valparaíso, procedieron a la elección de los dos directores que, según la ley que creó el Banco Central, tienen derecho a elegir para que representen en el seno del directorio sus intereses. En la elección se acordó nombrar, por unanimidad, a los señores Carlos Van Buren y Pedro A. Torres. Reunidos más tarde los gerentes de todos los Bancos extranjeros del país, no procedieron a la elección del director que les corresponde designar, debido a que deben hacer a la comisión organizadora algunas consultas.

Con el Vicepresidente de la República conferenció ayer una comisión de miembros de la Beneficencia Pública, quienes fueron a solicitar al Primer Mandatario influyera para que se dictara antes del 18 del presente el decreto-ley que autoriza el establecimiento de la lotería nacional de Beneficencia.

Otra comisión de profesores primarios en retiro pasó a visitar al Vicepresidente de la República, señor Luis Barros Borgoño, para pedirle consiguiera se equiparan sus pensiones a los sueldos que en la actualidad ganan los profesores de Instrucción Primaria.

La Cancillería ha tenido conocimiento que el Gobierno de Cuba ha presupuestado la cantidad de 30 millones de dólares para la adquisición de adoquines para pavimentar las calles de La Habana. El Gobierno de ese país espera ofertas de parte de los comerciantes chilenos para la compra de adoquines.

En la Cancillería estuvieron ayer el Ministro de Alemania, Ministro de Cuba y Encargado de Negocios del Ecuador.

El Ministro de Hacienda, señor Guillermo Edwards Matte, estuvo ayer estudiando algunas leyes presentadas en proyectos por la Misión Kemmerer, como ser la del Impuesto a la Renta, con las modificaciones respectivas que propuso la Misión norteamericana, la que está dividida en dos partes: impuestos a las industrias, comercio, profesiones, etc.; e impuestos a los bienes territoriales. Otro proyecto relativo a algunas modificaciones a la ley de cheques y cuentas corrientes bancarias y proyecto de ley sobre impuesto a los espectáculos.

El ingeniero jefe de la Comisión de Puertos, señor Rubén Dávila, conferenció en la tarde de ayer con el Vicepresidente de la República, señor Luis Barros Borgoño.

El Ministerio del Interior designará una comisión para que estudie e informe luego al Gobierno sobre las dificultades habidas en el asunto del Matadero de Valparaíso. Todos los antecedentes de esta cuestión, que estaban en poder del Ministerio, han pasado al Consejo de Defensa Fiscal.

Una comisión de empleados particulares de Valparaíso estuvo ayer conferenciando con el Vicepresidente de la República para pedirle el despacho de leyes sociales que benefician a estos empleados.

Una comisión de abogados del vecino puerto conferenció también con el señor Luis Barros Borgoño para pedirle el despacho de algunas modificaciones al decreto-ley que les impone ciertas disposiciones que ya en otra oportunidad motivaron una presentación al Gobierno en este mismo sentido.

Una fábrica belga de aceites y grasas minerales para usos industriales ha solicitado de la Legación de Chile en Bélgica algunos datos sobre firmas chilenas de importancia que deseen tomar a su cargo la extensión del comercio de esa fábrica en nuestro país.

Todo el personal del Ministerio de Relaciones Exteriores se despidió en la tarde de ayer del ex-Ministro en esta cartera, señor Jorge Matte Gormaz. Con este motivo, el señor Matte tuvo palabras de agradecimiento para los jefes y empleados de esa repartición, por la cooperación que le prestaron durante su permanencia en este Ministerio.

El Vicepresidente de la República, señor Luis Barros Borgoño, recibió en la tarde de ayer, en una audiencia especial, al Ministro Plenipotenciario de Cuba en Chile, Excmo. señor Eduardo Uzaveaga.

Una comisión de la Sociedad de Fomento Fabril e industriales curtidores de todo el país se acercó ayer al señor Luis Barros Borgoño para hacerle algunas peticiones relativas a facilidades para esta industria, que tanto auge ha alcanzado últimamente en nuestro país.

Por decreto del Ministerio de Hacienda se ha dispuesto que los derechos de exportación se cobren en la presente semana en un 20 por ciento en oro y el 80 por ciento en letras sobre Londres o Nueva York.

El Ministro de Relaciones Exteriores, señor Ernesto Barros Jarpa, asumió en la mañana de ayer sus funciones de Ministro de Estado. Con este motivo recibió la visita de todos los jefes y empleados de esta repartición.

Se ha recibido en el Ministerio de Relaciones un extenso informe de nuestro Encargado de Negocios y cónsul general en Portugal, don Armando Labra Carvajal, sobre los elementos raciales de España y Portugal en relación con el problema de la inmigración en Chile. El señor Labra hace un acabado estudio sobre los factores étnicos de ambos países y sobre los elementos populares que de dicho país podrían venir a Chile para incrementar nuestra riqueza nacional.

Se ha resuelto que continúe hasta Febrero próximo en sus funciones el adicto militar en Estados Unidos, mayor señor Arturo Espinosa Mujica.

Este distinguido oficial de nuestro Ejército ha elevado al Estado Mayor interesantes informes sobre el Ejército de Estados Unidos, en los cuales se estudian con acopio de datos y observaciones que revelan especial conocimiento sobre la materia, los grandes progresos realizados por el Ejército norteamericano y los proyectos que se harán para completar la defensa nacional de aquel país.

El mayor señor Mujica ha recibido una carta del general señor Pedro Pablo Dartnell, de felicitación por la labor que ha desarrollado en su cargo de adicto y por el trabajo que ha realizado para contribuir a la propaganda de Chile en Estados Unidos. Por su parte, el Embajador en Washington, señor Mathiew, se ha dirigido a la Cancillería en términos muy elogiosos para la actuación profesional y social del mayor señor Espinosa Mujica.

FALTA EL AGUA EN ALGUNAS POBLACIONES DE SANTIAGO

Desde estas mismas columnas hace algunos días publicábamos una nota que el señor Primer Alcalde de La Cisterna dirigió al señor Director General de Sanidad, haciéndole ver el peligro que para la salubridad pública significaba el hecho de tener a las puertas mismas de Santiago, poblaciones enteras sin agua, ni para los más indispensables servicios.

La Dirección General de Sanidad envió inmediatamente a dos doctores de su personal, quienes constataron la gravedad de este problema, interesándose vivamente por dichas poblaciones y quedando de resolver en la forma más rápida y conveniente la situación difícil de los pobladores.

El Primer Alcalde, don Atilio Mendoza, ha enviado ayer a la Dirección General de Sanidad un cuadro que cita cifras alarmantes, citando entre otros ejemplos, la situación de los pobladores de Nueva Lo Ovalle, que con 1,296 sitios y una población de 1,200 habitantes, tiene **sólo un servicio de agua potable.**

L BANDO DEI PIEDAD

LE HA CONCEDIDO PERSONERIA JURIDICA

En la última sesión del Consejo de Estado se aprobó la personería jurídica de la conocida Sociedad Estudiantil el Bando de Piedad de Chile.

Tanto el señor Intendente de la provincia como el señor Prefecto de la Policía, el jefe de la Sección de Seguridad, el relator del Consejo y varios educacionistas que les tocó informar sobre la obra del Bando de Piedad, se expresaron en términos muy encomiásticos de la acción educativa de esta Sociedad estudiantil.

El Bando de Piedad se apronta para celebrar dignamente el reconocimiento de la obra por el Supremo Gobierno.

UNA ATENTA COMUNICACION DE LOS OFICIALES DEL REGISTRO CIVIL A "LA NACION"

"Muy señor mío:

Tan noble como activa ha sido la campaña que el importante diario a su cargo ha emprendido en favor de los oficiales civiles, por cuyo motivo me permito dirigirme a Ud. expresándole mis más sinceros agradecimientos en mi carácter de Secreatrio del Comité del personal del ramo.

Con viva complacencia mis colegas leen y se aprenden casi de memoria los artículos de "La Nación" que van dirigidos al señor Ministro de Justicia, en quien tenemos fijos los ojos, confiados en la benevolencia y recto espíritu que le caracteriza.

Jamás se ha visto que haya sido defraudado en sus apreciaciones y peticiones el diario de mi referencia y no ha de ser ésta la primera vez que falle en sus pronósticos al estimar que está asegurado nuestro éxito.

Recuerdo la lucha tenaz que sostuvo en favor del profesorado, lucha coronada con el laurel de la victoria. Por eso con razón me atrevo a declarar que ahora, que el Supremo Gobierno y la prensa en general, especialmente su diario, nos reconocen la justicia de la petición que formulamos, no podemos menos de asegurar que nuestro ideal está cumplido.

Sin embargo, antes de terminar, señor Director, como en este pícaro mundo no todo es felicidad, creo oportuno llamarle la atención de una coincidencia: Desde los salones de "El Mercurio" nos dirigimos al Ministerio de Justicia con el objeto de presentarnos al señor Ministro los oficiales del Registro Civil de Barrancas, Renca, Las Condes, Molina, El Teniente, Isla de Maipo, Coinco, Rinconada de Los Andes, Lampa, San Bernardo, Malloco, Calera y Maipú (total 13), a fin de poner en sus manos el pliego de nuestras peticiones; desgraciadamente nos fué imposible hablar con el señor Ministro.

Aquí viene la coincidencia, señor Director; 13 los oficiales del Registro Civil, 13 la fecha de la reunión, y por añadidura día Martes......

A pesar de esto, gracias al concurso de su diario, no trepidamos que no nos afectará el mal augurio que se atribuye al día 13.

Con sentimientos de la más distinguida consideración, tiene el agrado de saludarlo atentamente su obsecuente servidor.—**Luis A. González C.**, oficial del Registro Civil de Maipú."

EJERCITO Y ARMADA

Se asciende a Contra-almirante al capitán de navío señor Carlos Andonaegui Guarda

El Gobierno ha extendido en el día de ayer el decreto correspondiente por el cual se nombra contraalmirante de la Armada Nacional al capitán de navío señor Carlos Andonaegui Guarda.

Manifestación al Mayor don Carlos Garfias P.

El oficial encargado de preparar la manifestación en honor del Mayor don Carlos Garfias Prado, que se le ofrecerá con motivo de su merecida designación como Adicto Militar de Chile en los Estados Unidos de Norte América, y su pronta partida a dicho país, nos encarga comunicar que ella consistirá en una comida que tendrá lugar en el Club Militar el Martes 20 del presente a las 8.30 P. M.

Al mismo tiempo, se nos encarga hagamos presente que la tenida para esta manifestación será a voluntad, y no la que se indicaba en la circular enviada a los señores oficiales, a este mismo respecto.

CAPITANES DE NAVIOS

Han sido nombrados por decreto supremo capitanes de navíos los capitanes de fragata señores José S. Muñoz Yunasek y Enrique Spoerer Jardel.

SE LES NECESITA EN LA FISCALIA MILITAR. — En la Fiscalía Militar del Ministerio de Guerra se necesita, por asuntos del servicio, al ex-Contador don Guillermo Villanueva, y al ex-cabo 2.o Luis Correa Ulloa.

BIBLIOGRAFIA

La Revista Latino - Americano

Ayer apareció la Revista Latino-Americano. Trae el siguiente sumario:

El aniversario de Chile.—Las fiestas setembrinas optimistas, señor Antonio Bórquez Solar.— Independencia de Guatemala.—Eduardo de Windsor, Príncipe de Gales.—La situación comercial de la América Latina juzgada por el Departamento de Comercio de los Estados Unidos de Norte-América (en inglés).—La posibilidad de establecer el mercado del salitre chileno en México, señor C. Nieto del Río.—Los progresos de la cooperación en la Argentina, señor Rivas Moreno.—Primer Congreso Panamericano de Carreteras.—Dr. Juan Zorrilla de San Martín.—Las rocas de San Pedro y San Pablo en las costas del Brasil, señor Benito Martínez.—La industria de la seda en el Brasil.—Panamá, el muestrario de América, Excmo. señor José E. Lefevre.—Don Alberto Cruchaga Ossa.—La Exposición Internacional de Rosario, República Argentina, señor Marcos Raohitoff.—La Delegación Norte-Americana al Primer Congreso Panamericano de Carreteras.—Aniversario de México.—México, país ideal para la colonización. —El café salvadoreño y el salitre, Cónsul de El Salvador, señor Alberto Meinvold.—Señor Roberto Araya Lagos.—Comercio exterior del Paraguay.—La señorita Yolanda Gutiérrez. — Comercio chileno-uruguayo, Cónsul en el Uruguay, señor H. Mujica P.—Comunicaciones recibidas.— El mayor del ejército paraguayo, señor Camilo A. Recalde.

TE KANDEGAMA
DA PREMIOS

No arroje los envases vacíos de este delicioso té, porque los cupones puede usted canjearlos en

BANDERA N.o 109

por artículos de utilidad para su hogar

GIBBS & Co.
AGENTES

POR LOS TRIBUNALES

NO SE PRODUCE ACUERDO ACERCA DE LA JURISDICCION A QUE CORRESPONDE EL DEP. DE VICHUQUEN

Según las informaciones que pudimos recojer en círculos autorizados, el Tribunal Pleno, no se pronunció y dejó pendiente para una próxima reunión sobre la terna para proveer el puesto de Oficial del Registro Civil de San Pedro de Alcántara del departamento de Vichuquén.

Esta circunstancia se debería a que un decreto ley de fecha reciente ordenó que la provincia de Curicó se considere anexada a la Corte de Talca.

En esta virtud, el Tribunal Pleno acordó prorrogar este asunto hasta que se establezca defitivamente esta duda.

SE PIDIO LA CONMUTACION DE LA PENA PARA 5 REOS CONDENADOS A MUERTE

Con motivo de haberse dictado sentencia, en primera y segunda instancia, condenando a la pena capital a los reos Belisario Vera, Daniel Díaz, Enrique Otazo, Valentín Díaz y Gregorio Flores, por el delito de robo con homicidio perpetrado en la persona de Alamiro Silva, la Iltma. Corte de Apelaciones ha dirigido un oficio al señor Ministro de Justicia, en el cual se pide para dichos reos la conmutación de la pena.

El oficio a que nos referimos dice en su parte pertinente: "Pero estima esta Corte que debía representar a V. S. algunas consideraciones que en su concepto dan mérito para que se sustituya dicha pena por la de 20 años de presidio en atención a que según consta de los antecedentes del proceso, los expresados reos no han delinquido anteriormente y han justificado su buena conducta anterior".

Este oficio fué acordado remitir por la unanimidad de los señores Ministros, faltando en él solo la firma de Ministro señor Urzúa por encontrarse ausente en comisión extraordinaria.

El Tribunal Pleno formó las ternas para proveer los cargos vacantes

El Tribunal Pleno reunido en la tarde de ayer formó las siguientes ternas para proveer los puestos que se indican:

Para Secretario de la Iltma. Corte de Apelaciones de Santiago: señor Elías Droguett, actual secretario de la Corte de Valdivia; señor Luis Puyó, actual secretario del Tercer Juzgado del Crimen de Santiago; y señor Eduardo Novoa, actual secretario de la Corte de Valparaíso.

Para secretario del Juzgado de San Antonio: la señorita Cristina Acuña y los señores Julio Frías y Miguel Garay.

La pintura Mapocho
ES LA QUE PREFIEREN LOS
TECNICOS
POR SU ALTO PORCENTAJE DE ZING

NO TARDE UD.!
HOY Y MAÑANA
PODRA ADQUIRIR ARTICULOS DE
Menaje, Tapicería y Sanitarios
EN CONDICIONES INSUPERABLES de CALIDAD y PRECIO

¡Grandes Rebajas en el 4.° Piso!

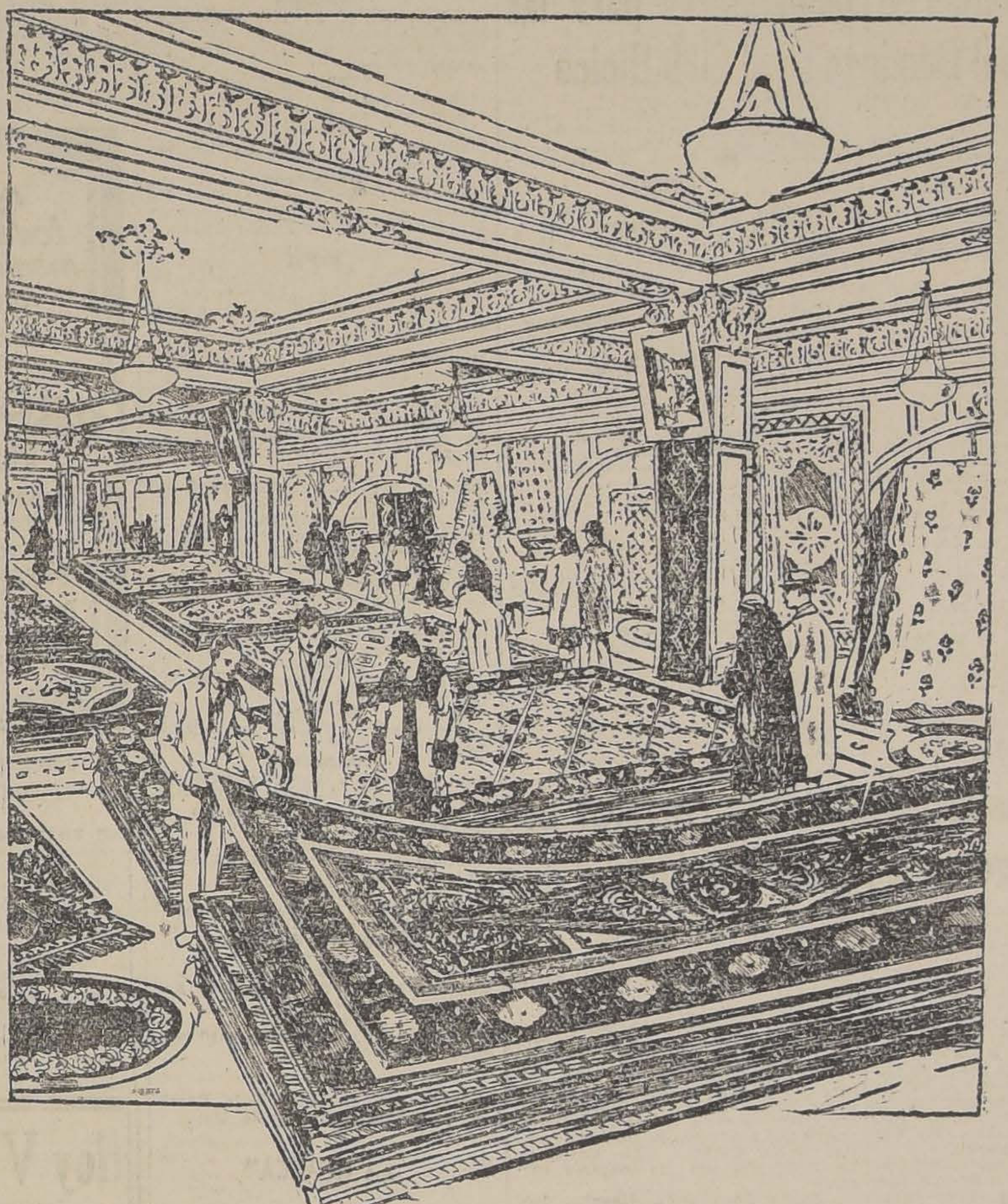

¡Grandes Rebajas en el 4.° Piso!

En Sanitarios:

LAVATORIOS murales de loza inglesa, con dos llaves y desagüe de bronce niquelado, cada uno, desde
$ 105.00

LAVAMANOS murales de loza inglesa, completos, con una llave y desagüe de bronce niquelado, cada uno
$ 90.00

EXCUSADOS silenciosos de loza inglesa, de 1.ª clase, taza y estanque con sus complementos, cada uno
$ 280.00

TAZAS excusados blancas, de loza inglesa, cada una
$ 56.00

BAÑOS muy finos, de hierro enlozado, con base en vez de patas, completos con llaves y desagüe de bronce niquelado, cada uno
$ 490.00

CALENTADORES a gas para baño, marca "Humphery", lo mejor que se conoce, seguros y económicos, todos en cobre pulido, cada uno
$ 390.00

COLOSAL REALIZACION de lámparas de tres luces, todas de bronce, alambradas y completas con sus tulipas, cada una, desde
$ 65.00

EN TAPICERIA:

SENSACIONAL oferta de cretona inglesa, gustos modernos, a
$ 2.90

VEINTE MIL METROS CRETONA, doble ancho y doble faz, a $ 9.60, $ 7.50 y
$ 6.40

CINCO MIL PARES VISILLOS en tela blanca con aplicaciones muy resistentes al lavado, a $ 9.90, $ 7.50 y
$ 5.90

TRES MIL LANZAS bronce, fabricación francesa, de gran presentación, completas, a
$ 18.50

MIL COJINES "Gath y Chaves", confeccionados en ricas cretonas originales, con vivos de alta fantasía
$ 9.50

CINCUENTA MIL ROLLOS de papeles pintados, todos rebajados de precios; el rollo, desde
$ 0.60

CINCO MIL PELPUDOS fibra de coco de inmejorable calidad, precio de oportunidad
$ 10.25

CAPOCK para rellenos de cojines, el kilo a
$ 1.20

VEINTICINCO MIL VARILLAS para visillos, extensibles, a
$ 1.10

CINCO MIL PISOS de linoleum, para lavatorio, infinidad de colores y dibujos, cada uno, desde
$ 3.50

ALFOMBRAS Wilton, de una sola pieza, la más fina calidad, gustos persas, lo más moderno. **Tamaños** 170x270, antes $ 774, ahora
$ 550.00

Tamaños 205 x 275, antes $ 1,062, ahora
$ 890.00

Tamaños 275 x 320, antes $ 1,566, ahora
$ 1,250.00

Tamaños 375 x 366, antes $ 1,746, ahora
$ 1,400.00

EN MENAJE:

SERVICIOS para mesa, de porcelanas finísimas de Limoges, Bavaria y Silesia, compuestos de 83 piezas, completos para doce personas, a $ 970, $ 595, $ 550 y
$ 525.00

SERVICIOS para mesa de semi - porcelana inglesa, varios modelos y tipos de decorados, con guardas floreadas y con filetes dorados, completos para doce personos, juego de 83 piezas, cada uno $ 340, $ 295, $ 280 y
$ 230.00

JUEGOS para frutas de jugo, crema o frutillas, compuestos de una fuente honda y doce platillos de semi - porcelana inglesa decorados, el juego, desde
$ 16.50

PLATOS extendidos de loza inglesa blanca, extra fuerte, cada uno
$ 1.20

PLATOS postre de loza inglesa blanca, extra fuerte, cada uno
$ 0.90

PLATOS hondos de loza inglesa blanca, extra fuerte, cada uno
$ 1.45

PLATOS de loza Vitrificada, para hoteles, extendidos, docena
$ 23.40

PLATOS de loza Vitrificada, para hoteles, hondos, docena
$ 27.60

PLATOS de loza Vitrificada, para hoteles, postre, docena
$ 19.20

PLATOS de loza Vitrificada, para hoteles, dulce, docena
$ 15.00

TAZAS de loza Virtificada, para hoteles, café, docena
$ 18.00

TAZAS de loza Virtificada, para hoteles, té, docena
$ 21.00

GRANDES SALDOS de tazas y platos de varias clases.

TAZAS de loza Virtificada, para Hoteles desayuno, docena
$ 23.40

SERVICIOS de cristal cortado **"Val Saint Lambert"**, compuesto de siete docenas de copas, o sea: agua, vino "Burdeos", vino "Borgogne", vino blanco, verdes, oporto, licor y champagne; tres botellas: una con asa y dos sin asa, y una compotera. El juego
$ 420.00

SERVICIOS de copas de medio cristal, modelo "Ballon", con 12 copas agua, 12 vino, 12 verdes, 12 oporto y 12 licor; el juego de cinco docenas
$ 55.00

VASOS para vino, fondo reforzado, vidrio blanco, cada uno
$ 0.65

COPAS vineras, vidrio blanco, cada una
$ 0.50

SERVICIOS de cubiertos de plaqué fino, 40 gramos de plata, modelo "Shakespeare", de gran fantasía, compuestos de 12 cucharas mesa, 12 tenedores, 12 cuchillos; 12 cucharas postre, 12 tenedores, 12 cuchillos; 12 cucharitas té, 1 cucharón, 1 cuchara guiso, 1 salsa, 1 compota y 1 cubierto ensalada. El juego completo
$ 695.00

GATH & CHAVES Ltd.

¡ALEGRIA! ¡ALEGRIA!

Nada nos separa de la hermosa y tradicional fiesta de la Primavera, y todo el mundo, se dispone a celebrarla!

Es el momento que usted nos visite y elija el disfraz con que concurrirá a las encantadoras reuniones que se anuncian.

Piense en la alegría que le proporcionará llegar a las fiestas con un disfraz completo y... piense entonces en GATH & CHAVES, que le resuelve todas las dificultades

Breves comentarios sobre las carreras del Domingo en el Club Hípico

Un programa interesante es el que nos ofrece el Club Hípico para el Domingo con la base del clásico "La Huasca" para 3 años, exceptuando el ganador del Ensayo.

Se encuentran aquí nuevamente y a pesos iguales, Madrigal y Charmer, que tienen una cuenta que liquidar por la llegada en el Ensayo, en que Madrigal precedió a Charmer estrechamente. También interviene Tibidabo, que al decir de muchos entendidos, lleva en este clásico una chance de primer orden.

La reunión se inicia con una prueba de vallas en la cual son Pircún y Saddle los favoritos.

La segunda carrera es para perdedores de 3 años y en ella son los preferidos de la opinión Filisteo, Signorino y Mundana.

En la tercera, de iguales condiciones a la anterior, parecen ser los mejor colocados Inmortal, Kandahar y Pompeyana, que han figurado últimamente en el marcador.

La cuarta carrera sobre 1,800 metros parece indicada para Cathedrale, que debe ser muy mala si no gana a este lote. Tacabaya y Modorra pueden también ganar.

Después del clásico se disputa el premio Kiel, en el cual parecen destacarse Irlandés, Hyrcanie y Rey de Espadas.

La sétima carrera es interesante. La opinión se encuentra dividida entre Leoncito, Tristán, Náufrago y Kolipí, que se ven en buen estado.

Se pone fin a la tarde hípica con una hermosa carrera de fondo en la cual Lacierva, Jenaro y Guau serán los preferidos por su últimos triunfos.

Probables montas y competidores para las carreras del Domingo en el Club Hípico

Primera carrera

Pircún 74, M. Perrín.
Bromuro 72, C. Quezada.
Ferrocarrilero 72, C. Miranda.
Cabro 70, S. Rojas.
Mozo Diablo 70, O. Carrasco.
Saddle 70, A. Cabrera.

Segunda carrera

Bluette 57, A. Garay.
Bacton Lad 56, L. Fuentes.
Bandmaster 56, N. N.
Filisteo 56, A. Molina.
Signorino 56, J. Alarcón.
Clarté 54, R. Ubilla.
Grimace 54, W. Fuentes.
Itala 54, M. Rojas.
Jamás 54, A. Gutiérrez.
Mundana 54, C. Guerra.
Pillastrona 54, L. Torrealba.
Pubenza 54, P. Silva.

Tercera carrera

Hamlet 59, J. Baeza.
Aluvión 56, P. Rebolledo.
El Quince 56, M. J. Silva.
Esquilo 56, A. Garay.
Inmortal 56, A. Molina.
Kandahar 56, W. Fuentes.
Agua Real 54, L. Fuentes.
Joroba 54, A. Gutiérrez.
La Loire 54, P. Rebolledo.
Mi Nena 54, P. González.
Pompeyana 54, C. Guerra.

Cuarta carrera

Rey de Espadas 57, J. M. Baeza.
Irlandés 50, A. Gutiérrez.
Turista 47, W. Fuentes.
Harding 46, C. Guerra.
Hyrcanie 46, M. Rojas.
Jalea 46, L. Fuentes.
Lírica 46, no corre.

Quinta carrera

Caramel 56, A. Molina.
Charmer 56, H. Ramírez.
Madrigal 56, V. Villanueva.
Nitchevo 56, V. Jara.
Tibidabo 56, J. M. Baeza.
Agnes 54, N. Ramírez.
Frida 54, E. Rebolledo.
La Pinguina 54, W. Fuentes.

Sexta carrera

One Step 58, C. Pombet.
Shackleton 58, N. N.
Tacabaya 58, H. Ramírez.
Cathedrale 56, J. M. Baeza.
Obsequio 55, M. Núñez.
Humorada 54, P. P. Quezada.
Modorra 54, N. Ramírez.
Knave 50, P. Silva.
Pinturera 50, C. Guerra.
Indalicio 48, N. N.
Narcisa 46, L. Torrealba.
Artobero 40, J. Alarcón.
Silver Mine 40, L. Muñoz.

Séptima carrera

Leoncito 54, C. Santander.
Tristán 54, E. Rebolledo.
Náufrago 53, M. Núñez.
Kolipí 51, U. Ibarra.
Yokoska 50, L. Fuentes.
G. Prim 49, C. Santander.
Canción 47, P. Silva.
Lírica 44, C. Guerra.
Jilguero 44, P. Olguín.
Shackleton 42, M. Rojas.

Octava carrera

Guau 63, J. M. Baeza.
Almodóvar 51, L. González.
Serenísima 51, C. Santander.
Lacierva 50, M. Rojas.
Gorgorito 48, A. Gutiérrez.
Puente Alto 46, R. Rice.
Genaro 45, C. Guerra.
Atorrante 41, N. N.
Juglar 41, J. Guajardo.

Breves comentarios sobre las carreras del Domingo en el Hipódromo Chile

A base de siete interesantes pruebas se efectuará la reunión del Domingo próximo en el Hipódromo Chile.

La carrera inaugural es sobre 1,400 metros y destinada para 4 años y más no ganadores.

A los eternos inscritos se han agregado dos nuevos candidatos: Imponente y Tchitcherin, a los que habrá que ver correr para poder opinar sobre ellos. Nos parece que el vencedor debe buscarse entre los conocidos y de ellos son: Artobero, Pif, Aquelarre, Zizañero e Idria, los que mejores performances tienen.

—19 productos de la nueva generación están anotados en el premio Rob Rey sobre 900 metros para no ganadores.

Ka-Na-Ka, se destaca sobre sus rivales, de los que señalaremos a Istria, Popea, Almirita y Vigésima 1.a, como sus escoltadores.

—Reducida a seis competidores la tercera carrera, sobre 1,200 metros, su resultado es bien incierto, pues todos se merecen a los pesos a que van handicapeados. Posiblemente Glacé y Brocatelle arrastrarán con las más altas cotizaciones.

—Bonita carrera promete ser la cuarta, premio Rábula, sobre 1,900 metros, con un premio de $ 3,000 al vencedor.

Aramayo y Peña Blanca se han visto muy corredores en ssu últimas presentación y por otro lado se nos informa que Sin Duda y Gentilhomme han aprontado bien.

—Sumamente modesto es el lote que disputará el premio Renaico, sobre 1,200 metros y es así que sólo diremos que a nuestro juicio Banderolo, Castellano, Carraca, La Ratera y La Poderosa, son las mejores cartas.

—Entre Zona Seca, Kasaba, Job, Palisandra y Por Merced, nos parece que debe buscarse el ganador de la 6.a carrera sobre una distancia de 1,200 metros.

—Se cierra la reunión con el premio Red, también sobre 1,200 metros.

Tan peligroso es Liberato como Foch, Zan, Querella y Latria y de ellos no debe salir el vencedor.

El remate de hoy

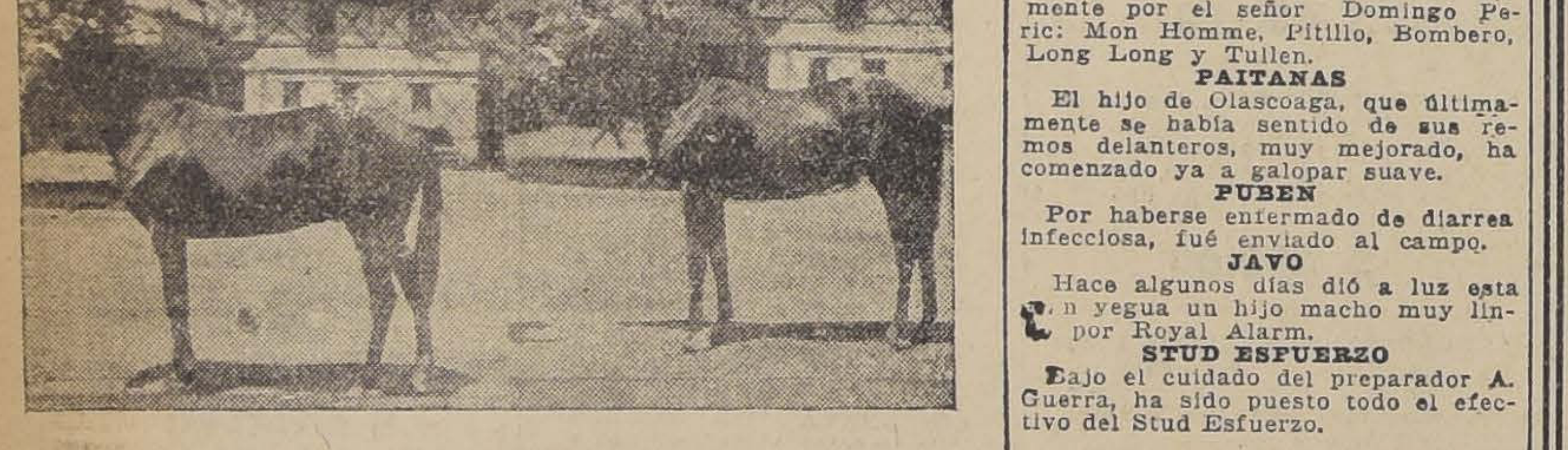

Finado, por El Tango y Fine Rose

Toronto, por El Tango y Resbalosa

A las cuatro de la tarde tendrá lugar en el Tattersall Club Hípico, el remate de los productos nacidos en 1923, en el Haras Los Cipreses.

Prestigiados como están los hijos de El Tango, que han ganado hasta la fecha $ 505,900 en premios, contándose entre sus mejores representantes, a Isabelino, Frida, Kodack, Sigma, Mala Nueva, Curilafquén, etc., es explicable que la venta haya despertado mucho interés entre nuestros turfmen.

En efecto, durante la semana, el Tattersall se ha visto concurrido por numerosos entendidos que han tenido palabras de elogio para los productos de El Tango, en Resbalosa, Fine Rose, Viana, Mala Noticia y Farándula, y la potranca de Last Reason en Captivante.

Los yearling tienen hechuras, antecedentes y han sido bien criados por lo que se puede pronosticar que la venta será un éxito.

He aquí el detalle de la venta:

POTRILLOS

Bardo, potrillo alazán, nacido el 27 de Noviembre de 1923, por El Tango y Etiqueta, por Cyclades y Anna Woodford, por St. Andrew y Etiquette, ganadora en Chile, es hermana de vientre de **Columbus**, ganador de los clásicos ingleses "Derby Cup", y "Newmarket October Handicap".

Caliban, potrillo colorado, nacido el 26 de Octubre de 1923, por Cautín y Estrella IV, por Almirante y Bruma, por Orbit.

Hermano de vientre de **Priorato**, Nitrato, Turista, Foguita y Esquife.

Pachinero, potrillo alazán, nacido el 29 de Octubre de 1923, por El Tango y Farándula, por Pimentel y Farabutti, por Saint Simonmimi,

Farándula, hermana de vientre de Sapientia.

Finado, potrillo alazán, nacido el 6 de Enero de 1924, por El Tango y Fine Rose, por Rodilard y Atalaya, por Etolo.

Propio hermano de **Frida** (Polla Potrancas y $ 39,500 en premios. **Curalifquén**, (clásico), One Step y Khalif.

Maleable, potrillo mulato, nacido el 27 de Octubre de 1923, por El Tango y Mala Noticia, por March Flower, Toscanella, por Octagón.

Propio hermano de Mala Nueva, que fué 3.a en la Polla de Potrancas corriendo al sacrificio para su compañera Frida.

Nubian, potrillo colorado, nacido el 1.o de Octubre de 1923, por Jimmy II y Buena Suerte, por St. Dory y Ponzoña, por Kendal.

Hermano de vientre de Atorrante, buen ganador.

Orestes, potrillo alazán, nacido el 23 de Noviembre de 1923, por El Tango y Viana, por L'Aiglon y Silesia, por Surprenant.

Viana es ganadora de varias carreras.

Toronto, potrillo alazán, nacido el 31 de Noviembre de 1923, por El Tango y Resbalosa, por Rodilard y Destée, por Gonin.

Resbalosa, es propia hermana de Cautín, y de Isabela, (madre de **Isabelino**).

POTRANCAS

Melodía, potranca alazana, nacida el 11 de Diciembre de 1923, por Cautín y Marionette II, por Oviedo y Morondonga, por Purran.

Hermana de vientre de Nitrógeno (clásico), y de Matango.

Nicolette, potranca colorada, nacida el 21 de Octubre de 1923, por Last Reason y Captivante, por Titronus y Windermere, por Hindoo.

Hermana de vientre de Monleone, ganador.

A continuación se efectuará el remate de los productos del Haras Popeta, que forman un hermoso lote en que sobresalen los hijos de Antaño, el nuevo padrillo del establecimiento que se ha acreditado plenamente con su primera generación.

Sobresalen las potrancas hijas de Antaño en Sorbonne y Pintade, que son lindos ejemplares.

Para terminar, diremos que tanto los productos de "Los Cipreses", como los de "Popeta", pueden disputarse los premios donados por la recientemente formada Asociación de Criadores de Chile.

Los trabajos efectuados en la mañana de ayer en el Club Hípico

PISTA DE ARENA

Charmer

montado por H. Ramírez, pasó 800 metros en 54 3|5; después de un corto descanso, repitió 1,200 metros acompañado por Kenia en 1.19, llegando iguales.

Inmortal

montado por un aprendiz, pasó mil metros en 1.8 1|5.

Kandahar

montado por L. Fuentes y **Bacton Lad** por A. Alzamora, trabajaron mil 400 metros en 1.36 3|5; ganó Kandahar por tres cuerpos.

Tacabaya

montada por M. Núñez, pasó 800 metros en 56 2|5; después de un descanso repitió igual distancia en 53 2|5.

Altobero

montado por L. Fuentes y **Moroquil** por A. Alzamora, pasaron 1,800 metros en 2.5; ganó el primero por varios cuerpos.

Monina

montada por un aprendiz, movió 600 metros en 40 2|5.

Turista

montado por P. Silva trabajó una vuelta en 2.15.

Descartado

montado por un aprendiz, pasó 800 metros en 51 3|5; después de un descanso repitió la misma distancia en 52 2|5.

Kolipí

montado por U. Ibarra, movió 400 metros en 25 3|5; después de un descanso repitió la misma distancia en 24 3|5.

Esquilo

montado por P. Silva, pasó 1,400 metros en 1.37.

Tristán

montado por un aprendiz, movió 600 metros en 39 2|5; después de un descanso repitió igual distancia en 38.

Indalicio

montado por un aprenidz, pasó mil 600 metros en 1.52 1|5.

Lice Fleurón

montada pr L. Fuentes, atrpelló 700 metros en 44 3|5.

Humrada

montada por L. H. Huerta, pasó 1,600 metros en 1.51 3|5.

Harding

montado por L. Torrealba, trabajó una vuelta en 2.15.

Pangal

montado por un aprendiz, largó mil 400 metros en 1.35.

La Loire

montada por P. Silva, pasó 1,400 metros en 1.35.

Cathedrale

montada por un aprendiz, pasó 800 metros en 54; después de un descanso, repitió 1,000 metros en 1.7 dos quintos.

Bolt

montado por un aprendiz, pasó mil 400 metros en 1.35 2|5.

Pubenza

montada por P. Rebolledo, largó 1,400 metros en 1.37.

PISTA DE VALLAS

Bromuro

montado por C. Quezada, pasó una vuelta; saltó bien.

Mozo Diablo

montado por O. Carrasco, pasó un salto bien.

Cabro

montado por el señor Luis Ramírez, pasó una vuelta; saltó bien.

"LA HUASCA"

Hoy, a primera hora, aparecerá el número 585 de esta antigua y acreditada revista hípica, con un selecto material gráfico y de lectura abundante. Traerá amplias informaciones sobre las últimas reuniones en ambos hipódromos, programas y apreciaciones para la reunión próxima en el Club e Hipódromo, noticias hípicas de provincia, crónica abundante, etc., etc.

NOTICIAS DIVERSAS

A IQUIQUE

El Martes de la presente semana fueron embarcados para Iquique los siguientes caballos adquiridos últimamente por el señor Domingo Peric: Mon Homme, Pitillo, Bombero, Long Long y Tullen.

PAITANAS

El hijo de Olascoaga, que últimamente se había sentido de sus remos delanteros, muy mejorado, ha comenzado ya a galopar suave.

PUBEN

Por haberse enfermado de diarrea infecciosa, fué enviado al campo.

JAVO

Hace algunos días dió a luz esta yegua un hijo macho muy lindo por Royal Alarm.

STUD ESFUERZO

Bajo el cuidado del preparador A. Guerra, ha sido puesto todo el efectivo del Stud Esfuerzo.

¿Tiene el cabello delgado y opaco? DANDERINA

Programa completo para las carreras del Domingo en el Club Hípico

1.a CARRERA, A LAS 2 P. M.

Premio RAGUSA.— 3,200 metros m|m.—Para caballo de 3 años y más que no hayan ganado carreras de vallas.—Peso de Reglamento.—Recargo extra de 3 kilos a los ganadores en salto de un premio de $ 5,000 y más.—Inscrición: $ 35.—Premio: $ 3,500 al 1.o

Pircún	74	Cabro	70
Bromuro	72	M. Diablo	70
Ferrocarrilero	72	Saddle	70

2.a CARRERA

Premio KENIA.—1,400 metros.—Para 3 años no ganadores.—Peso: 56 kilos.— Inscripción: $ 40.—Premio: $ 4,000 al 1.o

Bluette	57	Grimace	54
Bacton Lad	56	Itala	54
Bandmaster	56	Jamás	54
Filisteo	56	Mundana	54
Signorino	56	Pillastrona	54
Clarté	56	Pubenza	54

3.a CARRERA

Premio KARNAK.—1,400 metros.—Para 3 años no ganadores.—Peso: 56 kilos.—Inscripción: $ 40.— Premio: $ 4,00 al 1.o

Hamlet	59	Agua Real	54
Aluvión	56	Joroba	54
El Quince	56	La Loire	54
Esquilo	56	Mi Nena	54
Kandahar	56	Pompeyana	54
Inmortal	56		

4.a CARRERA

Premio KIEL.—1,800 metros.—Para caballos de 4 años y más que no hayan corrido en distancia mayor de 1,600 metros.— Handicap.—Inscripción: $ 40.—Premio: $ 4.000 al 1.o

R. de Espadas	57	Hyrcanie	46
Irlandés	50	Jalea	46
Turista	47	Lírica	46
Harding	46		

5.a CARRERA

Premio LA HUASCA.— (Clásico) —1,800 metros.—Para 3 años nacidos en el país, exceptuando el ganador de El Ensayo.—Peso: 56 kilos. —Inscripción: $ 90 — Ratificación: $ 90 el Lunes antes de la carrera.—Premio: $ 18,000 al 1.o

Caramel	56	Tibidabo	56
Charmer	56	Agnes	54
Madrigal	56	Frida	51
Nitchevo	56	La Pingüina	54

6.a CARRERA

Premio KONGO.—1,800 metros.—Para caballos de 4 años y más que no hayan ganado en distancia mayor de 1,600 metros.—Handicap.—Inscripción: $ 40.—Premio: $ 4,000 al 1.o

One Step	58	Knave	50
Shackleton	58	Pinturera	50
Tacabaya	58	Indalicio	48
Cathedrale	56	Narcisa	46
Obsequio II	55	Artobero	40
Humorada	54	Silver Mine	40
Modorra	54		

7.a CARRERA

Premio KEY.—1,100 metros.—Para ganadores de más de $ 20,000.—Handicap.—Inscripción. $ 40.—Premio: $ 4,000 al 1.o

Leoncito	54	Ken. Prim.	49
Tristán	54	Canción	47
Náufrago	53	Lírica	44
Kolipí	51	Jilguero	43
Yokoska	50	Shackleton	43

8.a CARRERA

Premio KOLA.—2,400 metros.—Para ganadores.— Handicap.—Inscripción: $ 50.—Premio: $ 5,000 al 1.o

Guau	63	Puente Alto	46
Almodóvar	51	Genaro	45
Serenísima	51	Atorrante	41
Lacierva	50	Juglar	41
Gorgorito	46		

Probables montas y competidores para las carreras del Domingo en el Hipódromo Chile

1.a CARRERA. — 1,400 METROS

Imponente, 63, N. N.
Tchitcherin, 61, N. N.
Marroquí, 56, J. Morales.
Tiburoncito, 52, A. Sánchez.
Artobero, 52, J. Alarcón.
Labrador, 50, C. Santelices.
Fragüilla, 49, M. Cartagena.
Fumada, 47, L. Muñoz.
Pif, 46, M. Rojas.
Aquelarre, 41, J. Guajardo.
Zizañero, 40, C. Guerra.
Idria, 19, R. Sepúlveda.

2.a CARRERA. — 900 METROS

Ugombo, 56, N. N.
Masón, 56, C. Pombet.
Chiquito, 55, N. N.
Doña Juanita, 54, N. Ramírez.
Achao, 54, L. Orellana.
Ka-Na-Ka, 53, R. Rice.
Por si acaso, 53, M. Zúñiga.
Istria, 53, M. J. Silva.
República, 53, N. N.
Sol y Mar, 52, J. Alarcón.
Athala, 52, N. N.
Calabazo, 52, C. Sagredo.
Nenita, 51, P. Olguín.
Cocodette, 51, L. Muñoz.
Popea, 51, L. Morgado.
Almirita, 50, R. Olguín.
Erizna, 49, M. Rojas.
Petit Margot, 49, N. N.
Vigésima 1.a, 48, C. Santander.

3.a CARRERA. — 1,200 METROS

Glacé, 58, L. Orellana.
Lloyd George, 49, P. Silva.
Güira, 48, J. Guajardo.
Coquetón, 46, C. Santelices.
Brocatelle, 46, M. Rojas.
Tronador, 45, C. Guerra.

4.a CARRERA. — 1,900 METROS

Sin Duda, 62, C. Pombet.
Gentilhomme, 53, M. J. Silva.
Aramayo, 51, R. Olguín.
Peña Blanca, 51, E. Rebolledo.
Dominó, 43, P. Silva.
Fronteriza, 42, M. Rojas.
Rapide, 40, C. Guerra.
Intuición, 40, N. N.

5.a CARRERA. — 1,200 METROS

Clodia, 55, E. Cáceres.
Banderolo, 55, M. Zúñiga.
Palinco, 53, L. H. Huerta.
Castellano, 52, L. Orellana.
Carraca, 51, L. Guzmán.
Meyerling, 50, C. Sagredo.
Yum-Yum, 50, N. N.
Habilosa, 49, P. Silva.
La Ratera, 48, N. N.
Gordiano, 48, L. Muñoz.
Eclipse, 45, N. N.
Morgfiana, 45, J. Guajardo.
Dagmar, 42, M. Rojas.
La Poderosa, 42, N. N.
Nois, 40, C. Gatica.

6.a CARRERA. — 1,200 METROS

Zona Seca, 62, R. Ubilla.
Kasaba, 55, C. Pombet.
Trotzky, 55, M. J. Silva.
Latoso, 54, P. Rebolledo.
Grenoble, 53, L. Orellana.
Cipango, 53, R. Rice.
Janus, 52, M. Rojas.
Job, 52, 52, J. Pinto.
Palisandra, 51, P. Olguín.
Alpujarra, 51, N. N.
Por Merced, 50, J. Alarcón.
Crimora, 49, M. Zúñiga.
Monina, 48, L. Muñoz.
Regalada, 48, N. N.

7.a CARRERA. — 1,300 METROS

Liberato, 54, L. Orellana.
Foch, 53, C. Pombet.
Eikington, 52, E. Cáceres.
Lantenac, 52, E. Rebolledo.
Zan, 50, R. Ubilla.
Pelendón, 50, C. Santander.
Dieppe, 49, M. J. Silva.
Corita, 49, N. N.
Yacaré, 48, J. Guajardo.
Querella, 47, C. Guerra.
Gonesse, 45, P. Silva.
Latria, 43, J. Pinto.

LAS PELEAS DE ESTA NOCHE POR LOS CAMPEONATOS DE LA PROVINCIAL PROMETEN ALCANZAR UN ALTO INTERES DEPORTIVO

LOS ENCUENTROS SE REALIZARAN EN EL GIMNASIO DEL RODOLFO JARAMILLO B. C.— TODOS LOS MUCHACHOS EN ESPLENDIDAS CONDICIONES DE ENTRENAMIENTO.—ENORME INTERES POR PRESENCIAR LOS LANCES.—ORDEN DEL ESPECTACULO Y LAS COMISIONES CONTROLADORAS

Esta noche a las nueve se dará principio al desarrollo de los encuentros correspondientes a la segunda rueda de la segunda serie de los campeonatos de la Asociación Provincial que han constituído en la presente temporada un éxito verdaderamente brillante.

Esta nueva reunión lleva al cuadrado a muchachos que han tenido una actuación descollante como que todos son vencedores de la primera serie, lo que descuenta de antemano un nuevo éxito, tanto para los participantes como para sus entusiastas organizadores que no omiten sacrificios de ninguna especie por presentar sus mejores programas. Es así, cómo cada una de las ruedas realizadas se han visto prestigiadas por un público numeroso que acude a presenciar los lances en la seguridad de no salir defraudado, pues cada uno de los aficionados que representan en [illegible] fuerza pugilística amateurs va a la lucha en su forma acostumbrada luciendo un sobresaliente estado de preparación y con su natural espíritu combativo hacen que sus peleas resulten llenas de emoción.

El programa que ofrece hoy la Provincial es uno de los más importantes de cuantos se hayan realizado, registrando el carnet los más variados encuentros por las categorías mínimo, gallo, pluma, medio liviano medio y medio pesado y ellos se efectuarán en conformidad al siguiente orden:

Peso mínimo: Eduardo Silva, del Santa María, con Nemecio Salinas, del B. Tallman; Julio Hernández, de Los Sports, con Eduardo Soto, del Santa María; José Cordero, del A. Custodio Leiva, con Aquiles Lorca, de Los Sports.

Peso mosca: Raúl Opazo, del Jaramillo, con Waldo Iglesias, de "Los Tiempos"; Julio Barrios, del H. Rojas, con Edmundo Callejas, de "Los Tiempos".

Peso gallo: Lindor Gálvez, del Eduardo Castillo, con Alberto Alonso, del Santa María.

Peso pluma: Roberto Hidalgo, del V. Salazar, con Víctor Gálvez, del P. Muñoz.

Peso medio liviano: Rafael Martínez, del R. Recoleta, con Fernando Lecaros, del Gath y Chaves.

Peso medio: José Feliú, del H. Rojas, con Antonio Villatoro, del A. Custodio Leiva.

Peso medio pesado: Miguel Queirolo, del A. Italiano, con Tomás Rojas, del Jaramillo.

LAS COMISIONES

La Provincial ha nombrado las siguientes comisiones para la supervigilancia del espectáculo:

Anunciadores oficiales, señores Jorge Ascui y Luis [illegible].

Boleterías, señor: José Araya.

Puertas de galería, señores: González y Parisi.

Id. platea, señores, Julio [illegible] y Cáceres.

Inspector de camarines, señor Edmundo Godoy.

Id. de ring, señor Avila.

Cronometradores, señores [illegible]rio Carcamo y Vicente Salazar.

Comisión médica, doctores señores Castañeda, Iglesias y [illegible].

Dentistas, doctores señores Vargas y Chacón.

Comisión de pesaje, señores [illegible] Sanne y el vice-presidente de la comisión de campeonatos.

LAS LOCALIDADES

Como de costumbre, tanto en galería como de platea serán a precios netamente populares.

A LOS AFICIONADOS

Se les encarece que deben encontrarse en el local del Jaramillo a las 8 3|4 en punto con el objeto de no atrasar el programa.

Combate toda clase de manifestaciones nerviosas
el gran calmante nervino y somnífero inofensivo
BROMURAL «KNOLL»
Cuenta sus éxitos por millones. Conocido hasta en los más remotos países.
De venta en las buenas farmacias en tubitos de vidrio de 20 tabletas.

El campeonato Cooperativa Vitalicia

SE POSTERGA SU INICIACION

Se había anunciado la iniciación del Campeonato Cooperativa Vitalicia, para el 24 del presente con el match entre los profesionales. Manuel Celis y Germán Zamora, este último de Quillota, pero como nuestros lectores están al corriente, en esa fecha se efectuarán las elecciones presidenciales, lo que ha motivado la suspensión de este match para el primer Sábado de Noviembre.

En la fecha indicada se efectuará el mismo encuentro que se había anunciado para el 24.

LA REUNION PUGILISTICA DE HOY EN SAN BERNARDO

"LOS SPORTS" DE SANTIAGO COMPETIRA CON LOS FERROVIARIOS DE ESE PUEBLO

Nuestros aficionados amantes a este popular arte, del pueblo de San Bernardo, tendrán oportunidad de presenciar hoy, a las 7 P. M., un regio carnet literario-boxeril.

La parte básica del programa la constituye el match de fondo a cinco rounds entre los aficionados Lorenzo Caballero, campeón del Rodolfo Jaramillo, aficionado que tendrá como rival al excelente aficionado Arturo Santiago, campeón de Los Sports, en el peso liviano.

La comisión de espectáculos de San Bernardo, ha elegido como hora del espectáculo, las 7 P. M., con el objeto de dar facilidades a los centenares de operarios de la Maestranza que desean presenciar este festival, para que así puedan regresar a Santiago por el tren que viene de Talcahuano y que pasa por ese pueblo a las 10 y media P. M.

EL PROGRAMA

El programa que se desarrollará es el siguiente:

3 Rounds. Moisés Machiavello, de 30 kilos, el Uzabeaga de Los Sports v. Pedro Catalán, Maestranza Central, 30 kilos.

4 Rounds. Manuel González, 44 kilos, particular v. Juan Grez, 44 kilos, de Los Sports.

4 Rounds. Carlos Rojas, 51 kilos, de Los Sports, v. Jilberto [illegible], 52 kilos, Masetranza Central.

4 Rounds. Fermín Valencia, 56 kilos, Maestranza, v. Carlos [illegible], 56 kilos, de Los Sports.

4 Rounds. José Cajales, 45 kilos, de Los Sports, v. Germán Adriasola, 45 kilos, del Luis Román.

SEMI-FONDO

5 Rounds. Carlos Ponce, 54 kilos, de Los Sports, v. Zoilo Cofré, 54 kilos, Maestranza.

MATCH DE FONDO A 6 ROUNDS

Arturo Santiago, 60 kilos, de "Los Sports", v. Lorenzo Caballero, 60 kilos, Maestranza Central.

VARGAS HABLA SOBRE KID CHAROL

INSISTO EN PELEAR EN PUBLICO CON EL CUBANO, NOS DICE, Y CREO GANARLO

Ayer ha estado en nuestra imprenta el conocido boxeador Armando Vargas, quien nos manifestó que no acepta en ningún terreno los conceptos que ha dicho públicamente Kid Charol, sobre su personalidad pugilística.

Estoy dispuesto, nos dice Vargas, a probar que soy capaz de batirme en un ring con el cubano en las condiciones que éste desee. Dice Charol, en su carta, nos agrega nuestro visitante que, no pelea conmigo por considerar que no tengo méritos; pero al mismo tiempo se declara un boxeadr que ha venido a ganar dinero a nuestro país. Pues bien, yo tengo el empresario que satisfará al cubano en el premio.

Si Charol es realmente un boxeador de los méritos que se dice, creo no perderá esta ocasión que le ofrezco de ganar unos miles con facilidad y para mí quedará la satisfacción de probar públicamente que todo lo que ha dicho el cubano en su carta, en que contesta mi desafío, es falso y todo lo que él dice, es una mera artimañana para evitarse el mal rato que pasará, si es que alguna vez entremos a pelear.

Antes de retirarse de nuestra oficina, el boxeador Vargas, nos dijo que esperaba una contestación categórica de Charol.

HABANOS SELECTOS ¢80
HABANOS XXXX ¢60
Yo Fumo Reina Victoria

CENTRO LOS SPORTS.— Mañana en este centro se llevará a cabo una interesante velada pugilística en la que tomarán parte destacados elementos.

La comisión está empeñada en seguir agradando al público haciendo regias peleas.

Hoy quedará finiquitado el programa, el que se dará a conocer en la edición de la mañana como igualmente en la de la tarde.

AFICIONADOS QUE HAN FIRMADO CONTRATOS DE PELEAS.—

Alberto Alonso y Waldo Iglesias.
Gilberto Romero con Santiago Escobar.
Eduardo Muñoz y Rodolfo Tapia.
Gustavo Bruce con Juan Bascuñán.
Enrique Opazo y José Loayza.
Luis A. Flores con Eduardo [illegible]cuñán.

Estas peleas se efectuarán el [illegible] del presente en un teatro de la capital.

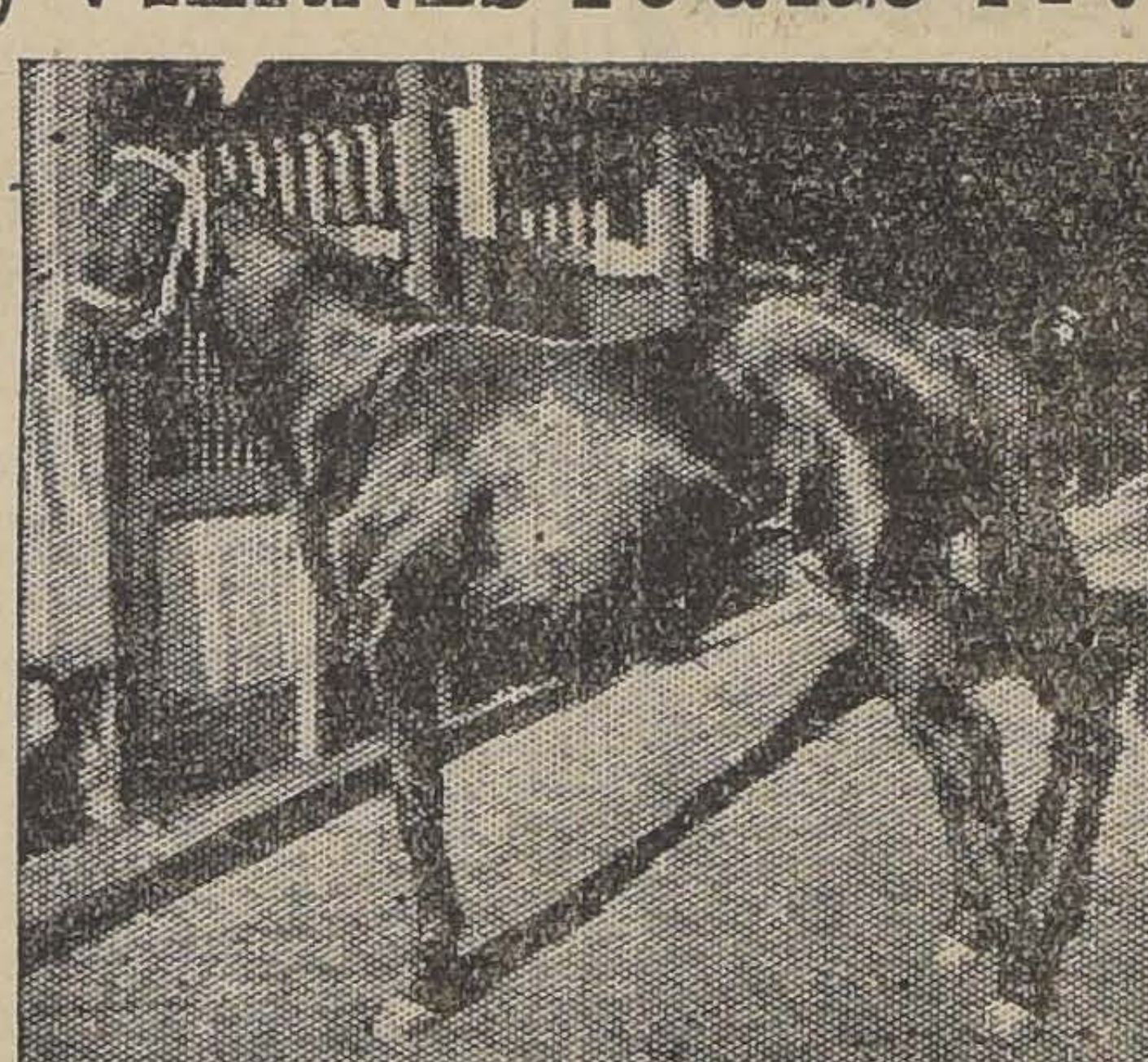

Hoy VIERNES 16 a las 4 P. M.
Remate de productos de carrera del HARAS "LOS CIPRESES"
De propiedad de don HECTOR ANGUITA
Los productos nacidos en Primavera de 1923, hijos de CAUTIN, EL TANGO, JIMMY II & LAST REASON, en Etiquette, Estrella, Farándula, Fine Rose, Mala Noticia, Buena Suerte, Viana, Resbalosa, Marionette, Captivante.
HARAS "POPETA"
Propiedad de don JUAN N. IÑIGUEZ
Potrillos y potrancas nacidos en 1923, hijos de Antaño, JERJES II, CRITIC y SAINT MEAD, en Milla, Casquivana, Pet, Minor Ferry, Valenciana, Corchea, Pintade, Sorbonne, Folle d'Amour, Moralep, Review, Artesa.
SE REMATARAN EL VIERNES 16 DEL PRESENTE, A LAS 4 P. M.
TATTERSALL DEL CLUB HIPICO
Arturo Calvo Mackenna
Los productos están en exhibición.
16—O.

"Banderolo"
cinco años, por Rolando y Banderola, ganador de tres carreras, actualmente en training, se vende. Tratar:
Av. Hip. CHILE 1575

Necesitamos
Empleado joven
con conocimientos de correspondencia o contabilidad. Dirigir ofertas manuscritas, indicando referencias y sueldo, a
B. A. T., SANTIAGO,
. . . . CASILLA 3983

Farmacéutico
con práctica, necesítase urgente. Prefiérese señorita. Botica Inglesa Preece y Compañía, Viña del Mar, casilla 155, calle Alvarez [illegible]

Compre un Pajizo a Capellaro
RECLAME $ 10.80 c|u. - ESTADO 230

ELIXIR ESTOMACAL
SAIZ DE CARLOS
(STOMALIX)
Es recetado por los médicos de las cinco partes del mundo porque tonifica, ayuda a las digestiones y abre el apetito, curando las molestias del
ESTÓMAGO e INTESTINOS
DOLOR DE ESTÓMAGO
DISPEPSIA
ACEDÍAS Y VÓMITOS
INAPETENCIA
FLATULENCIAS
DIARREAS EN NIÑOS y Adultos que, a veces, alternan con
ESTREÑIMIENTO
DILATACIÓN Y ÚLCERA del Estómago
DISENTERÍA
OBRA COMO ANTISÉPTICO DEL APARATO DIGESTIVO curando las diarreas de los niños, incluso en la época del destete y dentición. Es inofensivo y de gusto agradable.
ENSÁYESE UNA BOTELLA y se notará pronto que el enfermo come más, digiere mejor y se nutre, curándose de seguir con su uso. 33 AÑOS DE ÉXITOS CONSTANTES
Venta: Serrano, 30, Farmacia, MADRID y principales del mundo

HIELO
Compañía Cervecerías Unidas
A NUESTRA CLIENTELA
Ponemos en conocimiento de las dueñas de casa que desde esta fecha podemos atender sus pedidos de hielo por el sistema de cupones, a razón de $ 2.00 la barra de 25 kilos puesta en su domicilio.
Los pedidos se atienden en la Sección Ebner, Avenida Independencia 565, de 8 a 11 y de 2 a 5 P. M.

LA SEGUNDA PRESENTACION DE LOS FOOTBALLISTAS DE CHUQUICAMATA

ENFRENTARAN EL PROXIM ODOMINGO AL INVENCIBLE COLO-COLO

EL AUDAX ITALIANO Y EL 1.o DE MAYO TENDRAN A SU CARGO EL PRELIMINAR

LA IMPORTANTE REUNION QUE TENDRA POR ESCENARIO LOS CAMPOS DE SPORTS DE ÑUÑOA

Entusiasmo ha despertado entre nuestros deportistas, el anuncio de la interesante reunión deportiva que se realizará el próximo Domingo en los Campos de Sports de Ñuñoa y en la cual intervendrán tres de los más poderosos equipos de la capital y el club campeón de las provincias del Norte, el Unión Coquimbo, de Chuquicamata.

Estos partidos, patrocinados por la Federación Chilena de Football, y en el cual intervienen clubs como el Unión Coquimbo, de residencia tan lejana a la capital, importan sacrificios tan enormes, que la mayoría de nuestros deportistas, comprendiéndolo así, acuden gustosos a presenciarlos, convencidos de que aparte de gozar de un buen espectáculo, contribuyen a difundir en forma efectiva el football científico, más allá de la zona central. Por lo demás, es bien reconocida en provincias y en la capital misma, esta colosal obra de difusión deportiva que realiza la Federación Chilena y por consiguiente es digna de todo apoyo.

Esto es en cuanto a la obra de las instituciones dirigentes. Ahora, por lo que a la calidad misma de los partidos respecta, también cabe hacer notar que los anunciados para el Domingo venidero en los Campos de Sports, son aquellos que en muy raras oportunidades pueden presenciarse, pues intervienen clubs que tienen toda una historia y bien fecunda en actividad y triunfos, en nuestra vida deportiva. ¿Quién no conoce los triunfos del Colo Colo, del 1.o de Mayo, del Audax Italiano y ahora del club campeón de Antofagasta? En la actualidad, el club favorito de nuestro público es el Colo Colo, y con sobrada razón; se ha impuesto por la potencia de su equipo y también por la manera de interpretar el espíritu deportivo. Es así como el formidable y hasta hoy invicto cuadro de David Arellano, ha llegado a colocarse en el sitial preferente en donde se encuentra. Este sería el adversario del no menos formidable conjunto nortino que nos visita y que ha sido calificado como el mejor de los que han pisado las canchas del Sur hasta la fecha, ya que la derrota de un tanto a cero que le infringiera el cuadro italiano, no debe siquiera considerarse, ya que se trataba de la primera presentación después de una larga travesía y al hecho de actuar en canchas con césped por primera vez cosa que no la conocen en el Norte. En la presente semana, el cuadro nortino se ha entrenado con esmero en los Campos de Sports, lo que le permitirá efectuar una brillante presentación en su lance con el Colo Colo. Ayer practicó con el Escuela Normal, club al que venció por un subido score.

AUDAX ITALIANO v. 1.o DE MAYO EN EL PRELIMINAR

La Liga Metropolitana ha fijado uno de los encuentros más importantes de su serie de honor, como preliminar del gran intercity club match. El Audax Italiano enfrentará al 1.o de Mayo, club este último que empató con el Colo Colo y con el cual va en igualdad de condiciones en cuanto a puntos, y bastará decir que el 1.o de Mayo solamente al empatar con el cuadro italiano quedaría sin chance alguna para llegar al sitio de honor en la competencia de honor de la Metropolitana, competencia que este año ha tenido caracteres de especial relieve. Esto nos ahorra mayores comentarios sobre la importancia del match preliminar, partido que es esperado con entusiasmo desbordante.

Este encuentro se iniciará a las 2 P. M. en punto y en él intervendrán los siguientes jugadores, salvo modificaciones de última hora:

Audax Italiano I

Yacoponi,
Fruttero, Anglada,
Lavín, Rosseti, Fruttero,
Scaia, Yacoponi, Chacón,
Bertone, Anglada
O
Espinoza, Abarzúa,
Riquelme, Molina, Campusano,
Aravena, Godoy, Meza,
Muñoz, Serrano,
Ortiz.
1.o de Mayo I

EL ENTRECIUDADES

Inmediatamente de terminado el encuentro preliminar, se iniciará el match entreciudades a cargo del Colo Colo y Unión Coquimbo de Chuquicamata, el que posiblemente sea dirigido por el conocido réferee oficial y presidente de la Liga Santiago, señor Carlos Tagle.

El Colo Colo se hará representar por el siguiente cuadro:

Cataldo,
Bascuñán, Bascuñán,
Arellano, Cáceres, Quiñones,
Moreno, Contreras, Arellano,
Arrollo, Acuña.

El cuadro representativo de Chuquicamata aún no ha sido designado, a fin de colocar a los hombres que se encuentren en mejor estado de preparación, a fin de que respondan a la dura prueba a que serán sometidos. Los daremos a conocer oportunamente.

LAS LOCALIDADES, MEDIOS DE LOCOMOCION, INVITADOS, ETC.

Las localidades tendrán precios muy bajos, en consideración con la importancia y subidos gastos que origina la traída del cuadro nortino.

Habrá buen servicio de tranvías y autobús y también una buena banda militar.

El Directorio de la Federación ha invitado a numerosas personalidades a presenciar los partidos, cosa que naturalmente dará más realce a la reunión.

Asimismo, se han tomado todas las medidas necesarias para que ni un sólo detalle le reste brillo.

EL FALLO SERRATO Y EL CISMA CHILENO

IMPLANTEMOS EN NUESTRO PAIS LA MISMA FORMULA QUE SOLUCIONO LAS DIFICULTADES DEL FOOTBALL URUGUAYO

"La Unión", en su edición de ayer afirma que: "la Asociación Uruguaya de Football no concurrirá al torneo suramericano en vista de una cláusula del laudo Serrato."

El Presidente de la República del Uruguay, establece en s ufallo, que la Asociación Uruguaya sólo podrá intervenir en jornadas con institutos que estén afiliados a la Federación Internacional y que sean autorizadas, a lo menos, por ocho de los diez miembros del directorio provisorio de la dirigente oriental fusionada.

El Directorio provisorio aún no se ha pronunciado sobre el próximo certamen por la Copa América. Se incurre, en consecuencia, en un error al afirmar que Uruguay no concurrió al certamen suramericano por existir una prohibición en el laudo Serrato.

Agrega el colega de Valparaíso que: "es dura la lección que recibe en estos momentos la Confederación Suramericana y que ahora, automáticamente, la Asociación Argentina, tratará de no darse tanta importancia y entrará e nconversaciones con la Asociación Amateurs."

El fallo Serrato constituye el más grande de los triunfos para la Confederación Suramericana de Football desde el momento que el football uruguayo fusionado ha debido tomar el nombre del instituto que estaba afiliado a la Confederación para "respetar la tradición del football oriental y los reglamentos internacionales."

Con el fallo Serrato desaparece automáticamente la Confederación Suramericana Amateurs y la colectividad anti-reglamentaria argentina queda totalmente aislada en el continente.

La primera felicitación que recibió el Presidente Serrato, lleva la firma del director honorario de la Confederación Suramericana, señor Alfredo V. Viera, lo que demuestra que la actitud del árbitro refleja las aspiraciones de la dirigente continental.

En Argentina, la Asociación ha sostenido invariablemente el principio de la fusión y en cambio la Amateurs jamás ha aceptado este temperamento y se ha limitado a insinuar la existencia de un Comité Internacional. El laudo Serrato refleja, en consecuencia, la política básica de la Asociación Argentina.

En nuestro país, las aclaraciones aprobadas por el Consejo Superior de la Federación Chilena al pacto Guerra-Cariola, coinciden en todas sus partes con los principios fundamentales del fallo dado por el Primer Mandatario de la República hermana.

Obra patriótica se haría implantando en nuestro país por quien corresponda el laudo Serrato para poner término al cisma chileno.

Según este fallo, la Asociación y la Federación deberán fusionarse en el acto, designándose un directorio formado por personas neutrales, vale decir, que no pertenezcan a los directorios de las actuales dirigentes. En cada ciudad se establecería una sola Liga, implantándose el sistema internacional de ascensos y descensos. Cada dirigente debería entregar su caja saneada. El Consejo Superior del football fusionado se reuniría después de seis meses para fijar los estatutos definitivos y la sede del football chileno.

La Federación Chilena ya se ha pronunciado a favor del laudo Serrato. La Asociación Chilena debe hacer lo mismo y cuanto antes.

NUESTRAS INSTITUCIONES DEPORTIVAS

EL SANTIAGO F. C. CUMPLE HOY 22 AÑOS

Un año más de vida y con él son ya veintidós los que cumple hoy el Santiago F. C. el prestigioso club recoletano que cada aniversario lo sorprende, en un grado mayor de adelanto y de prestigio.

El día 16 de Octubre de 1903, un grupo de alumnos del Liceo Santiago, hoy Valentín Letelier, fundaban en una de las salas de este establecimiento educacional, la institución que hoy es orgullo del foot-ball chileno, no sólo por la potencialidad de sus equipos, sino que sus mayores méritos están, en las obras que ha realizado en bien del deporte mismo.

Año a año el Santiago ha ido progresando y hoy se encuentra en un pie envidiable, siendo la institución netament chilena que tiene mayor número de socios y de jugadores en la capital.

La obra más hermosa del Santiago y la que debe de servir de ejemplo a los demás clubs del país, es la que se realiza manteniendo una sección infantil, en la cual forman los futuros defensores no sólo de sus cuadros adultos, sino que también de muchas otras instituciones, en donde actualmente militan, jugadores que allí han aprendido jugar.

Ese elemento le va tomando cariño al club y cuando llegan a la edad en que pueden integrar cuadros de adultos, pocos son los que abandonan las filas, y esa es la razón por qué los cuadros del Santiago actúan siempre con tanto entusiasmo, factor principal de sus victorias.

Este año ha realizado una hermosa labor y todos sus equipos adultos e infantiles marchan en los primeros lugares de las competencias en que militan.

LA SESION SOLEMNE DE ESTA NOCHE

Siguiendo una costumbre ya tradicional e invariable, esta noche se reunirán los socios en la secretaría del Club, Recoleta 447, y en sesión solemne, se elegirá el Directorio que dirigirá los destinos del Club durante un año.

Con este motivo se nos pide citar a todos los asociados, para esta noche a las 9 P. M., en el local indicado.

EL SPORTIVO ECUADOR CUMPLE HOY 10 AÑOS DE VIDA

Hace ya diez años, el 16 de Octubre de 1915, que un grupo de jóvenes y obreros del barrio ultra Estación fundaron esta colectividad que nació a la vida deportiva con el nombre de Quinta Normal F. C. Nombró su primer presidente al señor Oscar Pérez, quien con todo acierto guió esta naciente institución.

Sus primeras armas las hizo en las filas de la Liga Santiago, y es así cómo se clasificó ganador de su serie, pasando a la serie superior, de donde fueron seleccionados dos de sus mejores hombres, Aurelio Moris y Rufino Almarza, para jugar el clásico encuentro con el seleccionado de la Liga Quillota.

El 8 de Diciembre del mismo año su directorio organizó un gran campeonato de atletismo con el total de entradas a beneficio de la policía de la comuna que lleva este nombre y en él tomaron parte los mejores exponentes de aquellos tiempos, tales como Juan Jorquera, M. Urrega, A. Camus, L. Palma y otros, cuyos nombres se nos escapan.

En el año 1919 ganó al San Juan de Chena, once medallas de plata.

El 19 de Abril de este año, en una sesión solemne que asistieron la totalidad de sus socios, cambió su nombre por el de Sportivo Ecuador, en homenaje a la República hermana.

En el año 1920 militó en la Liga Metropolitana, y en el año 1922 ganó el campeonato organizado por la I. Municipalidad de la Comuna Quinta Normal.

El año 1922 jugó en la Liga Nacional, volviendo en el año 1924, a la Liga Santiago, ganando en esta temporada la hermosa Copa Carlos Rochette y once medallas, tocándole disputar con el cuadro de honor del Germinar, el puesto de campeón y la valiosa Copa Honoris Causa.

Entre los presidentes, directores y socios que han dejado gratos recuerdos por su fructífera labor en bien de la institución, mencionaremos a los señores Oscar Pérez, Bernardo 2.o Flores, Samuel Arenas, Marcos 2.o Vera, Juan Sánchez, Aurelio Zapata y Oscar de la Barra, en la presidencia, y como directores y socios los señores Juan Ramírez, Segundo Gálvez, Bernardo Toro, Roberto Ramírez, Benito Vergara y Aurelio Moris.

Su actual presidente, señor Oscar de la Barra, que durante dos años ha dirigido la institución, en la presente temporada fué elegido presidente de la Liga Santiago; pero hubo de declinar tan alto cargo por sus múltiples ocupaciones.

Cuenta en sus registros con más de 60 socios, y continúa afiliada a la Liga Santiago, con dos equipos.

Sus socios se preparan para celebrar dignamente su 10.o aniversario, ya que en años anteriores los adherentes e invitados se retiraron muy complacidos de las atenciones de que fueron objeto de parte de sus miembros y comisión de fiestas.

La junta general de socios se reunirá el Domingo, con el fin de elegir el nuevo directorio y oir la lectura de la memoria que hará el presidente. Se ha invitado a prestigiosas personas y dirigentes del deporte a este acto, que será solemne en la vida del Sportivo Ecuador F. C.

Rige los destinos por el presente año, el siguiente directorio:

Presidente honorario, señor Juan Sánchez; vice, señor Samuel Arenas; secretario, señor Juan Ramírez; prosecretario, señor Hugo Wolf; directores, señores Luis Bernal, Juan de Mattas Castillo y Luis Romo.

Presidente efectivo, señor Oscar de la Barra; vice, señor Luis Alonso; secretario, señor Aurelio Zapata; pro-secretario, señor Humberto Silva; tesorero, señor Faustino Toro; protesorero, señor Bernardo Toro; capitán del 1.o, señor Roberto Ramírez; vice-capitán, señor Belisario Silva; capitán del 2.o, señor Pedro Chandía; vice capitán, señor Pedro Moya; directores, señores Roberto Espinosa, Emilio Sánchez, Aurelio Moris y Manuel Gamboa.

Las Fiestas de la Primavera y los Deportistas

El Touring Club Chileno con muy buen acuerdo ha acordado asociarse a los deportistas de la capital en las fiestas de la Primavera, organizando para mañana a las 9.30 de la noche una interesante reunión social, en el Rascacielo Díaz, Moneda esquina Ahumada.

Se trata de un baile de fantasía en donde se elegirá la Reina de los Deportistas; habrá concursos de bailes, buenas orquestas y espléndido buffet.

El producido de esta fiesta está destinado para costear las diferentes obras de bien público que mantiene el Touring Club Chileno, con el aplauso de diversas personalidades y de cientos de institución es de todo el país.

Se puede solicitar entradas durante todo el día hasta las 8 de la noche en Moneda 1020, cuarto piso.

Liga de Football La Victoria

Calendario de partidas oficiales para el Domingo próximo:

1.a División. Serie A.

Talagante I. con Almirante Latorre I. — Cancha, Malloco. Hora: 3.45 P. M. — Arbitro, señor Octavio León.

2.a División. — Serie B.

Deportivo Marruecos II con América II. — Cancha, Malloco. Hora: 2.30 P. M. — Arbitro, señor Oscar Farías.

3.a División. Serie única

Santa Inés III con Lo Herrera II. —Cancha, Santa Inés. Hora, 2.45 P. M. — Arbitro, señor Francisco Fernández.

Directores de turno. — En Malloco, señor José Luis Lira. En Santa Inés, señor Andrés Piña.

Asociación de Football de Santiago

Partidas que deberán jugarse el próximo Domingo:

Copa República

Cinco de Abril 1.o v. Piedrabuena 1.o — Cancha, Estadio Policial N.o 2. — Hora, 4 P. M. Arbitro, señor Ernesto Cádiz.

Maestranza Atlético 1.o y Brigada Central 1.o — Cancha: Estadio Policial N.o 1. — Hora: 4 P. M. Arbitro, señor Alberto Waraken.

Benjamín Dávila 1.o v. Fundición Libertad 1.o — Cancha, Estadio Policial N.o 1. Hora: 2.15 P. M. Arbitro, señor Rob. Aguirre.

Copa Chile

Santiago 1.o v. Borgoño 1.o —Cancha, Santiago. Hora, 4 P. M. Arbitro, señor Juvenal Galdames.

Badminton 1.o v. Guacolda 1.o — Cancha, Gath y Chaves. Hora: 4 P. M. — Arbitro, señor Francisco Viveros.

Copa Miguel Schmidt (B)

Orompello 1.o v. Carioca 1.o B. — Cancha, Estadio Policial N.o 2. Hora, 2.30 P. M. — Arbitro, señor Eugenio Sanzana.

Unión Deportiva Española 1.o B. v. de La Cruz 1.o — Cancha: Santa Laura. Hora: 3 P. M. — Arbitro, señor Jorge Valdebenito.

Copa Ulises Alvarez

Cinco de Abril 2.o v. Piedrabuena 2.o — Cancha, Estadio Policial N.o 2. — Hora: 10.30 A. M. — Arbitro, señor Manuel Marzan.

Copa Julio Pardo

Santiago 2.o v. Borgoño 2.o —Cancha, Santiago. Hora: 2.30 P. M. — Arbitro, señor Andrés Norambuena.

Copa Luis A. Poblete (A.)

Peñarol 2.o 2. Independencia Juvenil 2.o — Cancha, Escuela de Medicina. Hora: 9.15 A. M. Arbitro, señor Héctor Arroyo.

Copa Luis A. Poblete (B)

Lincoyan 2.o v. Unión Deportiva Española 2.o B. — Cancha: Santa Laura. Hora: 9.30 A. M. — Arbitro, señor Orlando García.

Copa Miguel Blanco (República)

Jorge V. 3.o v. Cinco de Abril 3.o— Cancha, Estadio Policial N.o 2. — Hora: 9.15 A. M. — Arbitro, señor René Merino.

Copa Miguel Blanco (Chile)

Santiago 3.o v. Borgoño 3.o —Cancha, Santiago; hora, 10.45 A. M. — Arbitro, señor Carlos Valenzuela.

Copa Pedro Pacheco

Wanderer 4.o v. Internado 4.o — Cancha, Escuela de Medicina. Hora: 10.45 A. M. Arbitro, señor Zoilo Gutiérrez.

Badminton 4.o v. Maestranza Atlético 4.o — Cancha, Gath y Chaves.— Hora, 2.30 P. M. — Arbitro, señor Enrique Didier.

Brigada Central 4.o v. Carioca 4.o —Cancha, Estadio Policial N.o 1. — Hora: 10 A. M. — Arbitro, señor Fidel Fortunatti.

Campeonato de apertura

Unión Deportiva Española v. Jorge V. — Cancha: Santa Laura. Hora, 4.45 P. M. — Arbitro, señor Carlos Valenzuela.

Directores de turno. — Estadio Policial N.o 1, en la mañana, el señor Rafael Vergara; en la tarde, el señor Roberto Aguirre.

Cancha N.o 2, en la mañana, el señor Manuel Marzan; en la tarde, el señor Ernesto Cádiz.

Cancha del Santiago, en la mañana, el señor Julio Ruiz; en la tarde, el señor Ricardo González.

Cancha Gath y Chaves, el señor Francisco Viveros.

Cancha Santa Laura, en la mañana, el señor Leopoldo Vargas y en la tarde, el señor Guillermo Somerville.

Cancha, Escuela de Medicina, el señor Juan Uribe.

SERIE COMERCIAL

Partidas que deberán jugarse el Sábado próximo:

Serie A.

Ruiz Hnos. v. Club de la Unión 1.o —Cancha, Escuela de Medicina. Hora, 4 P. M. Arbitro, señor Ernesto Cádiz.

Compañía de Gas v. Armando Zanelli. — Cancha, Fábrica de Gas. Hora, 4 P. M. — Arbitro, señor Francisco Viveros.

Serie B.

Carlos Mina v. Compañía de Gas 2.o — Cancha, Fábrica de Gas. — Hora, 2.45 P. M. — Arbitro, señor Nicolás Coloma.

Casa Villalón v. Filatélico. —Cancha, Ferroviaria. Hora: 2.45 P. M. — Arbitro, señor Aliro Ramrez.

Directores de turno. — Cancha Fábrica de Gas, señor Viveros.

Cancha Ferroviaria, el señor Fortunatti.

Cancha Escuela de Medicina, el señor E. Cádiz.

EDUARDO COVARRUBIAS v. LLULL y Cía. — Mañana a las 2.30 P. M. jugarán estos equipos en la cancha del Germinar.

IMPRENTA CHILE F. C. v. CASA CRUZ MONTT F. C. — Mañana a las 2 y media P. M. se llevará a efecto esta contienda de desempate en la Cancha de la Quinta Normal.

Sobre el anuncio de un match universitario

Se nos pide la publicación de las siguientes líneas:

"Con sorpresa nos hemos impuesto de las publicaciones de prensa que se han venido haciendo para un match de football entre los elencos representativos de las Universidades de Chile y Católica, patrocinado por el comité de fiestas del Centro de Derecho de la Universidad de Chile.

Decimos con sorpresa, porque del citado encuentro, anunciado para esta tarde, no hemos tenido conocimiento oficial en nuestro carácter de presidentes de la Federación Universitaria de Deportes y del Centro Deportivo Universidad Católica, únicas dirigentes oficiales de los deportes de ambas Universidades, y únicas instituciones calificadas para organizar y concertar encuentros como el que se anuncia.

Finalmente, declaramos que el match oficial anual que tradicionalmente verifican la Universidad Católica y la Federación Universitaria, se verificará el Sábado 31 del presente mes, y por muchos conceptos será este año todo un acontecimiento social y deportivo.

Quedan del señor Redactor, Attos. y SS. SS.—**Marcial Baeza Martínez**, presidente de la Federación Universitaria de Deportes.—**Raúl Agüero de la Vega**, presidente del Centro Deportivo de la Universidad Católica."

PALUDAN

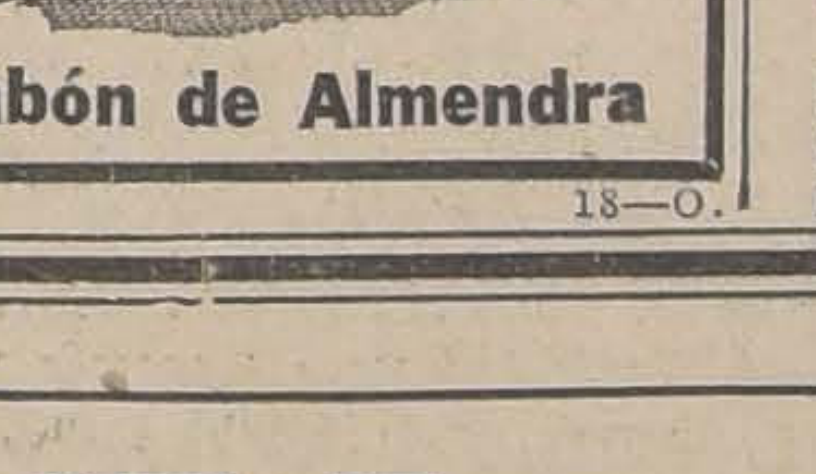

Jabón de Almendra

18—O.

Federación de Football de Chile

El Directorio de esta dirigente está citado a sesión extraordinaria para hoy, a las 7 1|2 P. M. en el local de la secretaría.

ASOCIACION DE FOOT-BALL DE SANTIAGO.—Al señor representante del Unión Argentina se le ruega concurrir hoy Vierne , a las 6.30 P. M., al local de la secretaría de la colectividad, Huérfanos 1258.

Ha quedado suspendido el encuentro de la serie Comercial entre el Ruiz Hnos. y Club de la Unión 1.o, a petición del primero de los nombrados, lance que había sido fijado para jugarse en el día de mañana, a las 4 P. M. en la cancha Escuela de Medicina.

CICLISMO

LA REUNION DEL PROXIMO DOMINGO.—Mañana Sábado, a las 12 del día se cerrarán las inscripciones para la reunión ciclista que ha venido anunciando la Unión Ciclista de Santiago para el próximo Domingo en el Velódromo de Santa Laura.

En las dos horas por equipos para campeones y aficionados de primera categoría intervendrán los más destacados ases del ciclismo metropolitano, tales como Bermejo, Maillard, Juillet, Fourey, Salinas, Coll, Abeleida, Vidal, Gaete, García y muchos otros de reconocidos méritos.

CLUB CICLISTA INTERNACIONAL.—Cita a junta general para hoy, a las 9 1|2 P. M., en San Francisco N.o 310. Tabla: Próximas carreras.

ATLETISMO

Campeonato Atlético del "Sport Francais"

El torneo atlético interno verificado por este Club, ha dado los mejores resultados, por el entusiasmo y número de socios que en él participaron, alcanzando a 118 las inscripciones de los 34 competidores. Los resultados fueron los siguientes:

100 metros
1.o Arnaldo Pagola.
2.o Andrés Legarrague
3.o Juan Pagola.
Tiempo: 12".

200 metros
1.o Arturo Didier.
2.o Francisco Duchesne.
3.o Arnaldo Pagola.
Tiempo: 25 2|5".

400 metros
1.o Arnaldo Pagola.
2.o Juan Fagalde.
3.o Francisco Duchesne.
Tiempo: 56".

800 metros
1.o Juan Fagalde.
2.o Arnaldo Pagola.
3.o Francisco Duchesne.
Tiempo: 2.15".

1.500 metros
1.o Juan Fagalde.
2.o Francisco Duchesne.
3.o Eduardo Pilleux.
Tiempo: 4'53" 1|2.

Bala
1.o Enrique Juillerat.
2.o A. Legarrague.
3.o Juan Pagola.
Distancia: 10.22 ms.

Dardo
1.o E. Juillerat.
2.o Juan Pagola.
3.o Julio Pilleux.
Distancia: 37.30 ms.

Disco
1.o Enrique Juillerat.
2.o Arturo Didier.
Distancia: 28.87 metros

Salto largo
1.o Pagola.
2.o Analdo Pagola.
3.o Julio Pilleux.
Distancia: 5.60 metros

Salto triple
1.o Juan Pagola.
2.o Julio Pilleux.
3.o Eduardo Pilleux.
Distancia: 10.85 metros.

Salto garrocha
1.o Julio Pilleux.
Altura: 2.60 ms.

Salto alto
1.o Juan Pagola.
2.o Humberto Bellet
3.o Paul Lacassie.
Altura: 1.49 metros.

A. Manuel Madrid

A este atleta se le ruega pasar hoy por esta Redacción, de 5 a 7 P. M. para un asunto urgente.

BASKET-BALL

ASOCIACION DE BASKET BALL DE SANTIAGO. — Programa de la semana: Sábado 17 en el Estadio Gath y Chaves. — Por la Primera División. — A las 4 P. M.: Gath y Chaves I con Instituto Inglés I; réferee, señor Ferrando; apuntador señor Meres.

Por la Segunda División. — A las 3 P. M. Y. M. C. A. II con Instituto Inglés II; réferee señor Pérez; apuntador señor Gajardo.

Por la Cuarta División. A las 3 P. M.: Gath y Chaves IV con Instituto Inglés III; réferee señor Toro; apuntador señor Aguirre; director de turno, señor Aguirre.

Domingo 18, en el Estadio Policial. — Por la Primera División, a las 10 1|2 A. M.; Manuel Concha M. I con I. M. C. A. I. réferee señor Pérez; apuntador señor Palma.

Por la Tercera División, a las 9 y media A. M.: Luis Cousiño I con YMCA. III; réferee señor Maurin; apuntador, señor Rubilar; director de turno, señor Carrasco.

CITACIONES

Wanderer Infantil F. C.—Junta general para hoy a las 8.30 P. M., en Escanilla 316.

Eleuterio Ramírez F. C.—Junta general para hoy a las 8 P. M., en primera citación, y al directorio a las 9 P. M., en segunda citación.

Conquistador F. C.—Junta general para hoy a las 8 P. M. en Maule 687.

Morning Star Infantil F. C.—Junta general para hoy a las 9 P. M. en Independencia 306, esquina de Lastra.

Ruggeriz F. C.—Junta general para hoy a las 8 P. M. en el local de costumbre.

León XIII F. C.—Directorio para hoy a las 9 P. M. en el local de costumbre.

18 de Setiembre F. C.—Junta general para hoy a las 7 1|2 P. M. en el local de costumbre.

Unión Lira F. C.—Junta general para hoy a las 7 P. M., en Lira N.o 1560.

1.o de Mayo F. C.—Junta general para hoy a las 8 P. M. en Coquimbo N.o 1234.

Pablo Imbert F. C.—Junta general para hoy, a las 7 P. M., en "El Diario Ilustrado".

Shorthand Typist

required, Salary about thousand pesos monthly to fully qualified applicant.

S. S.— CASILLA 72-D.

DISFRACES!!

EL MEJOR SURTIDO EN SANTIAGO, EN SEDA, TERCIOPELO Y SATINES, A PRECIOS MODICOS.

SE VENDEN Y ARRIENDAN

SAN DIEGO 2034

16—O

ANUARIO DE "LA NACION"

Todo suscritor, cuyo abono se halle en actividad el 31 de Diciembre, recibirá GRATUITAMENTE un hermoso volumen de numerosas páginas, impreso a todo costo, el ANUARIO de "LA NACION", con que obsequiaremos a NUESTROS SUSCRITORES DIRECTOS, y el que contiene una síntesis prolijamente fiscalizada del movimiento operado en el país, en todos los órdenes de la actividad colectiva, durante el año precedente a la aparición del libro.

Suscribirse a "La Nación" dará por lo tanto derecho a tan significativo obsequio.

El comercio y la industria tendrán en "EL ANUARIO DE "LA NACION", la mejor, más amplia y más efectiva propaganda.

Sombreros de Paja

INMENSO SURTIDO

¡¡NO DEJE DE VISITARNOS!!

CANOTIER RECLAME .. ..$ 10.80

PAJA RUSTIC 12.80

CAMISERIA Y SOMBRERERIA

ROYAL

SOMBREROS fieltro ingleses, marca Brooks, saldos de números, colores y modelos de Verano, desde.. .. ..$ 44.50

CAMISAS POPELINA SEDA, un color, con 2 cuellos.. .. ..$ 33.50

PORTAL F. CONCHA 968

EL

LABORATORIO CHILE

SANTIAGO

Participa a sus favorecedores de todo el país un nuevo éxito obtenido

— en la reciente —

EXPOSICION INTERNACIONAL DEL CENTENARIO DE BOLIVIA

en La Paz, saliendo favorecido con el

GRAN PREMIO DE HONOR

Y SEIS PRIMEROS PREMIOS CON MEDALLAS DE ORO

CAMBIO

TIPO DE VENDEDOR

COMERCIAL..	39.80
PREMIO DEL ORO. . .	198.20
LIBRAS EN ORO AMERICANO	484
1 PESO PAPEL, VALE . .	6 1|32
LIBRAS POR ORO. . .	13.30

BANCO DE LONDRES Y AMERICA DEL SUD LTD.
Cambio sobre el exterior

	90 días	Vista
Londres . . .	39.80	40.20
París	0.36⅞	0.37¼
Amberes . . .		37.80
Nueva York. .		8.29½
España..		1.19
Italia		0.32.80
Brasil		40.20
Uruguay. .. .		8.62
Argentina. . .		8.43
Holanda. . .		8.33½
Suiza		1.60½
Siria		40.20
Portugal.. .. .		40.20
Panamá.. . .		40.20
Oro chileno .		198.30

Jabon Castilla Boricado
THE ONLY GENUINE
BORAX SOAP
Warranted Pure
LONDON E. C.
Prevents all irritations and keeps the skin soft and smooth
Garantido Puro
18—O.

INFORMACIONES DE SOCIEDADES ANONIMAS

DIVIDENDOS, CITACIONES, CIERRE DE REGISTROS

MARGA MARGA SOC. AURIFERA.—Habiéndose efectuado la venta del activo y el pasivo de esta Soc. Minera Marga-Marga, en conformidad de la junta general extraordinaria del 29 de Agosto de 1925, se avisa a los señores accionistas que los títulos serán canjeados por los de la nueva Sociedad tan pronto como se declare legalmente instalada.

Queda suspendida toda operación sobre las acciones de la antigua Sociedad.

Las suscripciones de acciones de la nueva Sociedad permanecerá abierto en Huérfanos 1328.

VOLCAN Co. INDUSTRIAL EL.—Dividendo N.o 11 de $ 1, el 19 de Octubre, en Bandera 60.

Cierra su registro del 12 al 19 de Octubre.

CERRO DE ORO COMUNIDAD MINERA. — Cita a junta general extraordinaria para el 14 de Octubre, en "El Mercurio", para tratar sobre la marcha de la comunidad y resolver sobre un proyecto de negocios.

DESCUBRIDORA DE ACONCAGUA Co. SALITRERA. — Cita a junta general extraordinaria para el 19 de Octubre, en Moneda número 1118.

MURURATA Co. ESTAÑIFERA.—Cita a junta general para el 15 de Octubre en el "Diario Ilustrado", para constituir apoderado que constituya la escritura de la Formación de la Compañía Estañífera Mururata para recibir las acciones que le correspondan a la Comunidad y se delibere al liquidación de ésta.

VICTORIA SOCIEDAD MINERA. — Cita a junta general ordinaria y extraordinaria, para el 16 de Octubre, en la Bolsa de Comercio N.o 312, para tratar sobre la memoria y balance del último semestre y reforma del artículo 23 y 28 de los estatutos y de la contratación de un préstamo con Garantía Hipotecaria de los Bienes Sociales.

Cierra su registro de transferencia de acciones del 8 al 16 de Octubre.

MORROS Co. MINERA LOS. — Cita a junta general ordinaria y extraordinaria para el 20 de Octubre en "El Diario Ilustrado", para presentar la memoria y balance anual y sobre la disolución anticipada de la Compañía.

FABRICA DE GALVANIZACION S. A.—Cita a junta general extraordinaria para el 24 de Octubre, en Blanco 872, Valparaíso.

Aumento de capital y reforma de los estatutos de los artículos 3, 17, 47 y 51.

CENTRAL DE CHILE BANCO.—Cita a junta general ordinaria para el 20 de Octubre a los accionistas de la clase "D" en el Congreso Nacional de Chile para elegir al Directorio.

FERROCARRIL ELECTRICO DE SANTIAGO A SAN BERNARDO.—Cita a junta general ordinaria y extraordinaria para el 16 de Octubre en Gálvez 81. Memoria y balance del 30 de Junio.

COOPERATIVAS DE CONSUMO LA SUD AMERICANA SOC.—Cita a junta general (Artículo 4.o) de los estatutos a fin de dar a conocer el estado de negocios y el estado de la liquidación en los salones de Unión Comercial San Agustín N.o 53, 4.o piso, Valparaíso.

ASCENSORES UNIDOS DE VALPARAISO.—Cita a junta general ordinaria para el 14 de Octubre, en Cochrane N.o 791, para presentar la cuenta final de la liquidación, someter a la aprobación los acuerdos de la junta liquidadora y resolver sobre las hipotecas de los bienes aportados.

CAJA DE AHORROS DE EMPLEADOS PUBLICOS.—Cita a junta

CHILES SOCIEDAD CARBONIFERA LAS. — Segunda citación a junta general ordinaria para el 14 de Octubre, en las oficinas de la Sociedad.

Cierra sus registros del 9 al 17 de Octubre.

CHILENA DE TABACOS. — Dividendo provisorio de $ 2 para el 23 de Octubre libre de impuesto.

Cierra sus registros del 13 al 23 de Octubre.

SUD AMERICANA DE VAPORES Co. — Se ha fijado para el 31 de Octubre, el pago de la cuarta cuota del 25 por ciento, serie "B" o sea, sh 7.6.

RENTA URBANA PASAJE MATTE SOCIEDAD. — Cita a junta general extraordinaria para el 16 de Octubre, en Nueva York 81.

El objeto de esta reunión, es para dar la autorización que pide el directorio, para la Hipoteca de los bienes raíces de la Sociedad.

SARA BRAUN SOC. ANONIMA GANADERA Y COMERCIAL.—Cita a junta general ordinaria para el 31 de Octubre en Blanco 1019 Balance y memoria del 30 de Junio de 1925 y elección del Directorio y nombramiento del síndico.

CAJA DE CREDITO HIPOTECARIO.—El 15 de Octubre se procederá al sorteo de la 4.a serie que por amortización ordinaria y extraordinaria debe retirarse de la circulación.

BANCO CENTRAL DE CHILE. — Desde el primero de Setiembre de 1925 se aceptarán ofertas de suscripciones clase "D" por número ilimitado hasta la concurrencia de la cuota de incorporación que corresponde suscribir al público acciones de $ 1,000 cada una.

El pago se hará en la siguiente forma: $ 100 al solicitar acción. Este valor se acredita por medio de un vale de vista o letra de cualquier Banco o Caja de Ahorro a la orden del Comité Organizador; $ 300 al aprobar los estatutos del Banco; 300 pesos después de seis meses de esta aprobación y $ 300 6 meses después, contando desde la última fecha del pago de la última cuota.

Tienen derecho a voto para la elección de Directorio que se efectuará el 20 de Octubre las personas que hayan adquirido acciones antes del 15 de Octubre de 1925.

PENCO Co. CARBONIFERA DE—Debe procederse al canje de los títulos antiguos por los nuevos, en Moneda 1118.

PERDRO PERFETTI SOCIEDAD — Cita a junta general ordinaria para el 10 de Octubre en Serrano N.o 187, Valparaíso.

Cierra sus registros del 1.o al 10 de Octubre.

FABRICA DE JABON Y VELAS LA UNION S. A. (EN LIQUIDACION). — Cita a junta general extraordinaria para el 19 de Octubre en la Cámara de Comercio, edificio de la Mutual de la Armada y el Ejército, 10.o piso.

Votar un aumento de remuneración pedido por el secretario de la Compañía Liquidadora.

AGRICOLA DE VALLENAR Co.—Cita a junta general ordinaria para el 22 de Octubre en "El Mercurio". Memoria y balance del 30 de Junio de 1925.

LONCOMILLA COMUNIDAD AURIFERA.—Cita a junta general el 30 de Octubre, en Agustinas 1148, para la liquidación anticipada de la Comunidad.

RENTA Y EDIFICACION SOC. DE—Cita a junta general extraordinaria el 26 de Octubre, en Moneda 291, para acordar la liquidación de la Sociedad y presentar la junta liquidadora.

CEMENTO EL MELON.—Dividendo N.o 46, de 125 pesos por el Banco de Chile, el 26 de Octubre.

Cierra su registro de transferencia de acciones del 17 al 24 de Octubre.

BOLSA DE COMERCIO

MOVIMIENTO

Más variado que importante fué el movimiento con que se desarrollaron las ruedas oficiales de ayer en el Mercado de Valores.

La mayor parte de los conformes fué sobre títulos de bajo precio, como ser: Gatico, María Francisca, Santo Cristo, Elqui, Al fin Halladas, etc.

También se anotaron algunos conformes en papeles de subido valor, cuyo detalle se demuestra en los boletines de las ruedas publicadas a continuación.

En Bonos se vendieron 241 mil nominales.

SUBIERON

BONOS: Caja 8-1, de 99 a 99 y 1|4.

INDUSTRIALES: Industrial, de los Andes, de 50 a 56.

MINERAS: Chacaltaya, de 31 y 3|4 a 32; Dichas, de 39 3|4 a 43; Gatico, de 5 3|4 a 6 1|2; Garci-Mendoza, de 33 1|4 a 34; Kumurana, de 35 1|2 a 37 1|4; Kala Uyu, de 42 a 43; María Francisca, de 2 a 7 1|8; Morococala, de 61 1|2 a 62; Oplocas, de 175 a 179; Patiño, de 317 a 320; Tocopilla, de 96 a 96 1|2.

BAJARON

BONOS: Caja 7-1, de 96 a 95 1|2 c; Hipotecario 8-1, de 93 3|4 a 93 1|2; Privilegiado, Dic. 8, de 85 a 82; Setiembre 8, de 78 a 75.

BANCOS: Chile, de 203 1|2 a 203; Español, de 96 a 94;

SALITRERAS: Lautaro, al portador, de 265 a 263.

GANADERAS: Tierra del Fuego, de 174 a 172.

INDUSTRIALES: Gas de Santiago, de 54 3|4 a 54 1|2; Paños de Tomé, de 50 a 49 1|2; Tejidos El Salto, de 100 1|2 a 100.

SEGUROS: La Alemana, de 301 a 300.

MINERAS: Huanillos, de 17 y 1|4 a 17.

OPERACIONES EFECTUADAS AYER

1.a RUEDA

48300 Priv. Set. 8, 75.
36000 Caja 8-1, 99 1|4.
6000 Caja, 8-1, 99 3|8.
10000 Hipot. 8-1, 93 1|2.
30 Tattersall, 80.
140 Gas, 54 1|2.
200 Banco Español, 95.
50 Banco Español, 94.
1600 Franciscas, 2.
300 Minerva, Oct. 29, 5 1|2.
2700 Gatico, Nov. 12, 6.
100 Gatico, Oct. 29, 6.
300 Minera, Oct. 29, 26 1|4.
500 Morococala, Nov. 12, 61 1|2.
300 Morococala, Oct. 29, 61 1|2.
1000 Santo Cristo, Oct. 29, 3 1|4.
100 Chacaltaya, Oct. 29, 31 1|2.
100 Tocopilla, Oct. 96.
50 Tocopilla, Nov. 12, 95.

2.a RUEDA

140500 Caja 8 1|2, 96 3|4.
1000 Caja 8-1, 99 1|4.
100 Lautaro, Portador, 263 1|2.
100 Paños Tomé, 49 1|2.
500 Kumurana, 35 1|2.

500 Kumurana, Oct. 29, 35 5|8.
700 Kumurana, Oct. 29, 35 1|2.
100 Patiño, 313.
100 Patiño, Oct. 29, 314 1|2.
500 Elqui, 3 1|4.
100 Fuegos, 172.
100 Chacaltaya, Oct. 29, 31 1|2.
1100 Minerva, Nov 12, 5 1|2.
400 Caylloma, Nov. 12, 4.
100 Kala Uyu, Oct. 29, 42.
2000 Gatico, Nov. 12, 6 1|8.
1200 Gatico, Oct. 29, 6 1|8.
3000 Gatico, Nov. 12, 6 1|4.
200 Halladas, Oct. 29, 1 1|2.
400 Kumurana, Oct. 29, 35 1|4.
700 Dichas, Oct. 29, 40.
100 Dichas, Nov. 12, 40 1|4.
100 Tejido El Salto, Oct. 29 100.

REMATE

En la 2.a rueda de ayer se remataron:
13 Monte Blanco.
28 Seg. La Chilena Consolidada.
2 Fábrica Nac. de Vidrios.

COMPRO AL CONTADO
CASA SIETE PIEZAS, CUALQUIER BARRIO.
OFERTAS:
R. E. R. — Casilla 4644
16—O.

COMPAÑIA CHILENA DE TABACOS

DIVIDENDO PROVISORIO

Desde el día 23 del actual se pagará a los señores accionistas, en el BANCO ESPAÑOL DE CHILE, un dividendo provisorio de $ 2 por acción (libre de impuesto).

El REGISTRO DE ACCIONISTAS quedará cerrado desde el día 13 al 23, ambos inclusive.

Valparaíso, 9 de Octubre de 1925.

EL DIRECTORIO.
23—O.

Salitre Potásico

Nos es grato informar a los señores hacendados que próximamente recibiremos una partida de salitre Potásico.

Recomendamos su aplicación a las viñas, árboles frutales, papas y chacarería en general.

Aceptamos pedidos para su despacho en la segunda quincena de Octubre.

WESSEL, DUVAL y Cia.
16—O.
VALPARAISO, SANTIAGO ,TALCAHUANO
y ANTOFAGASTA.

PRECIOS DE COMPRADOR O VENDEDOR AL TERMINAR LAS RUEDAS

TITULOS	COMPRADOR Cantidad	COMPRADOR Precio	VENDEDOR Cantidad	VENDEDOR Precio
BONOS				
Caja 8—1	7000	99¾	24000	99½
Caja 8 1|2	10000	96¾		
Caja 7—1			45000	95½
Hipotecario 8—1			3000	93½
Privilegiado, Stg. 8	5000	77		
Garantizador 8			26000	69
Previlegiado, Dic. 8			1000	82
BANCOS				
Chile			50	203
Español	600	94		
R. Valenzuela..			166	100
Nacional	100	92	90	92¾
MINERAS				
Hallada, Octubre 29	500	1⅝		
Carolina Noviembre 12	200	12¾		
Cerro Grande, Nov. 12	200	52		
Chacaltaya Nov. 12	500	31¾	100	32
Dchas, Nov. 12	200	40	100	40
Disputada, Octubre 29			200	32½
Fortuna, Octubre 29	200	16¼		
Gatico, Noviembre 12	200	16¼		
Gatico Noviembre 12	200	6¼	1000	6⅝
Garci-Mendoza, Noviembre 12	200	34		
Higuera, Noviembre 12	200	4¾		
Huanillos, Octubre 29	500	16		
Kumurana, Octubre 29	100	35½		
Kala Uyu, Octubre 29	200	42	100	42½
Lebu, ord., Octubre 29	100	5½		
Mafil, Octubre 29			186	24
Minera, Nov. 12	200	5⅝		
María Francisca, Nov. 12	1000	12		
Morococala, Nov. 12	500	61½	100	62
Nueva Elqui, Noviembre 12	500	3¼	1000	3½
Oploca, Nov. 12	100	175		
Patiño, Nov. 12	300	316	100	318
Santo Cristo, Noviembre 12	500	3	1000	3¼
Tocopilla, Octubre 29	100	95	200	96½
Vacas, Noviembre 12	50			
SALITRERAS				
Tocopilla	100	440	10	440
Perfetti..	1000	12¼		
INDUSTRIALES				
Tattersall..	10	80		
Vidrios..	100	64		
Industrial de Los Andes	100	41		
Tejidos El Salto	100	100	130	101
Cervecerías			700	21
Viña			140	31
SEGUROS				
Unión Chilena	20	620		
La Santiago			100	70
La Mapocho			100	135
La Alemana			50	300
CIERRE A LAS 5 P M.				
Cambio		39.60		39.80
Oro		197.80		198.20
Libras por oro		13.20		13.30
Chacaltaya ,trans., Octubre 29 .. .		32		
Elqui, Octubre 29		3⅜		
Tocopilla, Octubre 29		96½		
Oploca, Noviembre 12		179		
Patiño, trans., Noviembre 12		320		
Kala Uyu, Noviembre 29		43		
Morococala, Noviembre 12		62		
María, trans., Noviembre 12		2⅛		
Kumurana, Noviembre 12		37¼		
Gatico, Noviembre 12		6½		
Dichas, trans., Noviembre 12		43		

OPERACIONES EN VALPARAISO

1.a RUEDA

10000 Caja 8-1, 98 1|2.
48000 Hipot. 8-1, 91 1|2
30000 Hipot. 8-1, 93.
600 Morococala, Oct. 29, 61.
50 Banco Chile, 202.
500 Gatico, Nov. 12, 5 7|8.
100 Morococala, Nov. 12, 61 1|2.
2000 Gatico, Nov. 12, 6.
200 Cerro Grd. Nov. 12, 52 1|4.
400 Morococala, Nov. 12, 61 3|4.
8 Ind. Andes, 56.
200 Huanillos, Nov. 12, 17.

ORO

Vendedor 198.30
Comprador 198.20

CAMBIO

Vendedor 39.80
Comprador 39.60

LIBRAS POR ORO

Vendedor 13.30
Comprador 13.20

2.a RUEDA

700 Chacaltaya, Oct. 29, 31 1|2
500 Kala Uyu, Oct. 29, 42.
500 Gatico, Oct. 29, 6.
1000 Gatico, Nov. 12, 6 1|8.
300 Kumurana, Nov. 12, 35 1|2.
300 Chacaltaya, Nov. 12, 31 3| .

ORO

Vendedor 197.70
Comprador 197.50

CAMBIO

Vendedor 39.80
Comprador 39.60

LIBRAS POR ORO

Vendedor 13.30
Comprador 13.20

COMPRA - VENTA DE PROPIEDADES

TRANSACCIONES EFECTUADAS ULTIMAMENTE

Don Alfredo E. Aldunate compró a don Jorge Matte B. y otros una propiedad en la calle Bellavista N.o 107-07, en la cantidad de $ 18,344.

—Don Alejandro Andrews compró a don Perfecto J. Miñano y otros un sitio en la Población A. Latorre, en la cantidad de $ 7,278.

—Don Juan Antillo y otro compró a don Alejandro Andrews un sitio en la Población Latorre, en la cantidad de $ 7.500 al contado.

—Don Raúl Benaprés compró al Arzobispado de Santiago un sitio en la Población Cañas, en la cantidad de $ 19,704.

—Don Alberto B. Barros compró a don Humberto Buzeta una propiedad en la Avenida Viel N.os 1448-92, en la cantidad de $ 135,000.

—Don Samuel Berríos compró a don Manuel Escobedo una propiedad en la Avenida Errázuriz N.o 2930, en la cantidad de $ 25,000 al contado.

—El Banco de Chile compró a don Luis A. Figueroa una propiedad en la calle de Chiloé N.o 971, en la cantidad de $ 6,500 al contado.

—Don Francisco Baddenberg compró a la Sucesión de don Seleuco Caro un sitio en la Avenida Seminario, en la cantidad de $ 26,117.

—La Caja de Ahorros de Santiago compró a doña Josefina G. de Vial una propiedad en la calle de Garcés Reyes N.o 776, en la cantidad de $ 28,916.

—La Caja de Ahorros de Santiago compró a don Porfirio Correa, una propiedad en la calle de Rengifo, en la cantidad de $ 35,000.

—La Caja de Retiro y Previsión Social de los Ferrocarriles del Estado compró a don Alfredo Toro Olivos una propiedad en la Avenida Holanda, en la cantidad de $ 18,500.

—Don Víctor Manuel Cuadra compró a don Enrique Barrenechea un sitio en la Población Diego Portales, en la cantidad de $ 2,400.

—Don Jaime Aguiló compró a doña Emilia Sanhueza una propiedad en la Población El Porvenir, en la cantidad de $ 5,100 al contado.

Don Gabriel Abraham compró a don José Palma Rivas la chacra San Genaro, en Renca, en $ 115,250.

—Don Agustín Alfonso compró a don Carlos Manterola unos derechos de la propiedad N.o 624, de la calle de Libertad, en la cantidad de $ 21,353.

—Doña Aurora S. de Arriagada compró a don José M. Garín W. un sitio en la Población Vargas, en $ 3,047.

—La Asociación del Trabajo de Chile compró a don José Fco. Fabres, la propiedad números 1589-95 de la calle de Catedral, en la cantidad de 330,000 pesos.

—Don Guillermo Bate compró a don Carlos Rivas Vicuña un sitio en la Avenida Beauchef, en la cantidad de $ 68,000.

—La Caja de Retiro y Previsión Social de los Ferrocarriles del Estado compró a don Joaquín Luco la propiedad números 734-36 de la calle Los Olivos, en la cantidad de $ 50,000.

—Don Jorge García Correa compró a doña Julia Truccio v. de Irarrázaval la propiedad N.o 1310 de la calle de San Pablo, en la cantidad de 200,000 pesos.

—La Caja de Retiro y Previsión Social de los Ferrocarriles del Estado compró a don Rodolfo Hidalgo Polanco un sitio en la Avenida Brown de Ñuñoa, en la cantidad de $ 10,875 al contado.

—Don Juan Daohs compró a la Caja de Ahorros de Santiago una propiedad en la Avenida de Concepción N.o 150, en $ 72,000.

—Don Héctor Vial Figueroa compró a don José Figueroa Vial unos derechos de terrenos de la Recoleta Domínica, en $ 120,000.

—Don Héctor Vial Figueroa compró a don Ricardo Figueroa Vial una hijuela de terrenos de la Recoleta Domínica en la cantidad de $ 54,680 al contado.

—Don Ernesto W. Goycolea compró a don Julio 2.o Zegers la propiedad N.o 231-57 de la calle de Lord Cochrane, en la cantidad de $ 200,000.

VALIOSA TRANSACCION

La Casa Gibbs y Cía. y otra compraron a don Joaquín Echenique G. una extensión de terrenos en el fundo Tobalaba, en la cantidad de $ 452,232.

DE ANTOFAGASTA

The Lautaro Nitrate Co. Limitada compró a la Compañía Salitrera de Antofagasta unas salitreras en £ 2.560,000 (dos millones 560 mil libras esterlinas).

DE SAN ANTONIO

Don Raimundo Villalón compró a don Exequiel Undurraga el fundo Las Arañas ,en la cantidad de 830,000.

DE VALPARAISO

Don Guillermo Canperan compró a don Humberto Garay una propiedad en la Población Monterrey, en $ 125,000.

—Don Edwing Kochar compró a doña Mercedes Saverneh una propiedad en la Población Chorrillos en $ 205,000 al contado.

—Don Leandro B. Pons compró a doña Carmen Artigas una propiedad en El Salto, en la cantidad de 100 mil pesos.

COTIZACIONES DE METALES

Cablegrama sobre cotizaciones de metales correspondiente al día de ayer.

AL CONTADO

Estaño £ 280.0.0. Subió 1.0.0.
Cobre Standard id. 62.0.0. Bajó 0.7.6.
Plata d. 32 15|16. Bajó 3|16.

A PLAZO

Estaño £ 280.10.0. Subió 1.0.0.
Cobre Standard id. 62.17.6. Bajó 0.10.6.

MATADERO PUBLICO

Los corrales del Matadero encerraron ayer el siguiente ganado para la venta de hoy.

Ganado Mayor		Ganado Menor	
Bueyes. . . .	61	Corderos	617
Novillos. . . .	141	Cerdos..	30
Vacas.	216	Cabros..	—
Quedados vivos	12	Terneros. . . .	54
Id. en vara. .	28		
		Total	701
Total..	458		

PRECIOS DE LAS CARNES

	EL KILO
Carne de buey, de 1.a .	2.50 a 2.60
Id. de 2.a..	2.20 a 2.40
Id. de 3.a..	1.20 a 2.00
Carne de novillo, de 1.a.	2.50 a 2.60
Id. de 2.a..	2.20 a 2.40
Id. de 3.a..	1.20 a 2.00
Carne de vaca, de 1.a.	2.60 a 2.70
Id. de 2.a..	2.20 a 2.40
Id. de 3.a..	1.20 a 2.00
Carne de cordero, de 1.a	2.60 a 2.70
Id. de 2.a..	2.20 a 2.40
Id. de 3.a..	1.20 a 2.00
Carne de oveja, de 1.a.	1.60 a 1.80
Id. de 2.a..	1.30 a 1.50
Id. de 3.a..	0.80 a 1.20
Carne de cerdo, de 1.a..	3.00 a 3.20
Id. de 2.a..	2.60 a 2.80
Id. de 3.a	1.60 a 2.40
Grasa en rama..	20.2 a 2.50
Sebo de ovejuno..	1.50 a 1.70
Cuero de buey	1.70
Id. de novillo	1.70
Id. de vaca..	1.70
Id. de ovejuno	72.00 a 120.00
la docena.	

DOLORES DE CABEZA CAUSADOS POR RESFRIADOS

El Laxativo Bromo Quinina alivia el dolor de cabeza, curando el resfriados. Es un remedio eficaz y probado.

La firma de E. W. GROVE se halla en cada cajita.

¡YA LLEGO!
BAYER

Recíbalo Ud. con los brazos abiertos y con el espíritu y el cuerpo listos para gozar plenamente de todos los placeres que brinda. El Carnaval no viene sino una vez al año. Las penas vienen todos los días. Olvídelas por estas breves horas y deje que la ola bulliciosa y multicolor del Carnaval lo arrastre consigo. ¡Ria; grite; "vuélvase loco"; goce de la música, del baile, del vino, de todo, en fin. No olvide, eso sí, llevar consigo a dondequiera que vaya, un tubo de

CAFIASPIRINA

Si un repentino dolor de cabeza, de muelas o de cualquiera otra clase quiere "aguarle la fiesta"; o si experimenta ese malestar que sigue a la extremada tensión nerviosa o al abuso de "las copas", tómese dos tabletas y verá como, a los pocos momentos, estará otra vez sano, alegre y dispuesto a seguir divirtiéndose. La Cafiaspirina

NUNCA AFFECTA EL CORAZON.

Se vende en tubos de veinte tabletas y "Sobres Rojos Bayer" de una dosis.

TRIBUNALES DE JUSTICIA

MOVIMIENTO EN 15 DE OCTUBRE DE 1925

CORTE SUPREMA

El tribunal se ocupó de los acuerdos.

Borrador de sentencia

El señor Anguita entregó en la causa de Tello con Brown.

Desiertas

Recurso de los abogados de Vallenar señores Edmundo González C. y otros ,apelación.

Antecedentes sobre datos estadísticos, relacionados con el Juzgado de Angol, apelación.

Recurso de queja de Ramón Alarcón Díaz, apelación; y

Recurso de queja de don Luis Hernández, apelación.

CORTE DE APELACIONES

1.a SALA

Jueves 15, señor Varas Olea

1 Contra Aníbal Moreno, desistida; 2 Contra Alejandro Díaz y otros, confirmada; 3 Wenceslao Castro con David Balharry, honorario de perito Agustín Cannobbio con Municipalidad de Santiago, confirmada; 4 Javier Quijafi contra Laura Calderón y otro, trámite; 5 Contra Antonio Vásquez, confirmada; 6 Edelmiro Albizú con Mariano Mediaville, confirmada; 7 Contra Luis Alberto Troncoso, aprobada; 8 Contra Francisco Antonio Rojas, aprobada; 9 Sumario por muerte de Manuel Rosas, aprobada; 10 Sumario por Francisco Millán, aprobada; 11 Contra Roberto Martínez, aprobada; 12 Contra José Santos González, aprobada; 13 Contra Regina Sepúlveda, confirmada; 14 Contra Rita Sandoval, en acuerdo.

Alegaron:

Don Tito Lisoni con don Gustavo Cano, en la 3.

Don Luis Manríquez por la confirmación, en la 4.

Don Nicanor Elgueta, por la revocación, en la 6.

Don Pedro Velasco, por la revocación, en la 14.

2.a SALA

Relator Sr. Bernales

1. Hirt y Mallison Lda. con M. Waismon confirmada.

2. C. Bruce con M. Fernández confirmada.

3. I. Brown de B. con J. Más pendiente.

No vistas las demás.

Agregada:

Contra J. Vásquez confirmada.

Fallada de acuerdo:

Contra F. Cádiz confirmada.

A. Cañas O'Ryan con B. Julliet confirmada con declaración.

Alegaron:

En la 1.a don Raúl Hubrech con don Fernando Claro.

En la 2.a don Gmo. Celedón C. con don Ebríspides Letelier.

En la 3.a don Agustín Zegers con don Enrique Aspillaga.

3.a SALA

Jueves 15 de Octubre. — Relator señor González Campos

1. Recurso de hecho de Luis Larraguibel por el Banco Español de Chile, ha lugar; 4. Rafael Heredia y Luis Vernier con Fisco y otro, trámite; 5. Luis Torres Hevia con Fisco, confirmada; 7. Margarita Bahamondes, con José Reveco, trámite; 8. Sergio Rosel con Teodora Vossemberg, trámite; 9. Honorato y López con Compañía de Seguros La Italo Chilena y otros, trámite; 10 Elisa Salas con Antonio Delfau, trámite; 11 Jesús Díaz, con Empresa de los Ferrocarriles del Estado, confirmada; 12 Enrique Díaz, tesorero Junta de Beneficencia de Putaendo. Constitución censo de bienes de Juan Lazo, confirmada; 13 Francisco Olmedo. Quiebra, trámite; Incidente Marta Reyes, trámite; 14 Emeteria Pobleto con Ernesto Zamorano, confirmada.

Alegaron: don Maximiliano Roldán por el recurso en la 1.a; don Teodoberto Alvarez con don Miguel Contardo, en la 5.a, don Benjamín Jiménez, por la confirmación, en la 12.a; don Ambrosio Rodríguez con don Santiago Smith Cruz, en la 11.; don Senón Conejeros, por la revocación, en la 13; don Alfredo Moreno, en la 14.

Falladas de acuerdo: E. S. de Gandarillas González, con Rodríguez Montero con Urrutia y otro; Calvet con Valdivieso.

CUARTA SALA

1. J. Viedma con Ferrocarriles del Estado, confirmada.

2. C. Cordero V. de Romero con Banco Español de Chile, sin tribunal.

3. J. Sáenz Ruiz con J. Cordero y Cía., confirmada.

7. R. Wilckok con Empresa de Tranvías, sin lugar.

9. Cortínez y Baeza con Sociedad E. López M., revocada.

10. The South American Metal con Saavedra Benard y Co., acuerdo.

No vistas las demás.

Fallada de acuerdo:

Contra P. Capella y otros, aprobada.

Alegaron:

En la 1.a, don Santiago Santa Cruz C., revocada.

En la 3.a, don Víctor Salas L. con don José M. Pizarro.

En la 7.a, don Enrique Elwanger con don Arturo Davis.

En la 9.a, don Carlos Schlack confirmando.

En la 10.a, don Arturo Alessandri Rodríguez, confirmando.

Maffee

COMPAÑIA AGRICOLA DE VALLENAR

De acuerdo con lo dispuesto por los estatutos, se cita a los señores accionistas a junta general ordinaria para el Jueves 22 del presente, a las 3 P. M., en los salones de "El Mercurio", con el objeto de presentarles la Memoria y Balance correspondientes al año que terminó el 30 de Junio pasado.

Santiago, 14 de Octubre de 1925.

EL DIRECTORIO.
20—O.

COMPAÑIA SUD AMERICANA DE VAPORES

ACCIONES PREFERIDAS SERIE "B". PAGO DE LA CUARTA CUOTA

Se pone en conocimiento de los señores accionistas que, según acuerdo del Directorio, y para cumplir con los estatutos, se ha fijado el 31 del presente mes de Octubre para el pago de la cuarta cuota de 25 o|o de las acciones preferidas, Serie "B", o sean 7 chelines 6 peniques por cada una.

Valparaíso, 12 de Octubre de 1925.

EL DIRECTOR-DELEGADO

El extraño proceder de Delfina

CAUSA A HONORIO UNA PERDIDA DE 2,000 PESOS

Expone Honorio Martínez que desde hace algún tiempo a esta fecha arrendaba una pieza en el pasaje Ortúzar N.o 824.

Nada hacía presagiar este incidente, expuso Honorio ante el oficial de guardia de la 5.a comisaría, se presentó a hacer un reclamo. Pero, de un momento a otro, Delfina de Merino, que es la persona que arrienda la pieza a Martínez, cambió bruscamente de conducta para con su arrendatario, y decidió lanzarlo a la calle. Y en efecto, desde aquel instante la persona afectada con el extraño proceder de doña Delfina no ha podido penetrar a su covacha.

¿Qué causas influyeron para que la patrona adopte tan dura determinación? Martínez no se lo explica.

Y lo peor del caso es que esta enérgica señora no sólo ha lanzado a la calle a la persona mencionada, sino que también se niega a entregarle los muebles y sus especies, que éste avalúa en la suma de dos mil pesos.

La Sección de Seguridad practica las investigaciones debidas con el fin de descifrar el enigmático enredo que existe entre la patrona y el arrendatario.

En Talagante fué víctima del asalto

LOS CULPABLES SERIAN TRABAJADORES DE LA VEGA CENTRAL

Por allá por Talagante fué víctima de un asalto el ciudadano Juan Fernández González.

Esta persona, según parece, merodeaba por aquellas regiones por ciertas diligencias particulares, pues su domicilio lo tiene en la calle Cumming 1030 de la capital.

Según expuso Fernández en la 5.a comisaría, lugar donde se presentó a hacer el reclamo, en circunstancias que caminaba por la calle Eyzaguirre, del lugar ya mencionado, y próximo a la línea férrea, fué súbitamente víctima de un asalto por dos sujetos. Estos desconocidos después de imposibilitarlo para la defensa, procedieron a despojarlo del vestuario y de los zapatos, prendas con las que huyeron rápidamente del sitio del suceso.

Y como Fernández cree haber reconocido a uno de los asaltantes en la persona de dos individuos que trabajan actualmente en la Vega Central, se presentó al plantel de policía arriba citado, con el objeto de que se hagan los trámites necesarios para detener a los culpables.

La Sección de Seguridad ha recibido las órdenes del caso a fin de dar con los autores de este asalto y despojo.

PALUDAN

Jabón Brisol

18—O.

LOS CRIMENES DE SANTOS DUMONT Y DE EXPOSICION FUERON FALLADOS POR LA JUSTICIA

UNA DE LAS VICTIMAS FALLECIO A CONSECUENCIAS DE UNA PUÑALADA Y LA OTRA DE UN BALAZO EN LA CABEZA

En el 2.o Juzgado del Crimen se ha dado término al proceso que se instruía en contra de Juan M. Labarca Zúñiga, por el delito de homicidio en la persona de Luis Díaz Tapia, hecho que ocurrió frente a la calel de Santos Dumont, el 10 de Julio del presente año.

Este crimen, que causó profunda impresión en el vecindario, y especialmente entre la familia de la víctima, y del victimario, pues ambos eran muy amigos, ocurrió de la siguiente manera:

En el día de la tragedia, Labarca se encontraba de visita en casa de Díaz, quien estaba ebrio y de mal carácter.

Se hallaban también en la casa de Díaz, el suegro de éste y su mujer, los que obtuvieron de Labarca que se retirara, a fin de evitar algún disgusto, que se veía venir en vista de la actitud poco conciliadora de aquel.

El mismo suegro del dueño de casa se encargó de salir con la visita, la que se ausentó durante un largo rato.

Poco después, y cuando Labarca estaba de regreso con el suegro de Díaz, fué visto frente a su habitación por éste, quien empezó a insultar al primero, agrediéndole después a bofetadas.

A consecuencia de los golpes, Labarca cayó al suelo, recibiendo de parte de su agresor, otra serie de golpes, por lo que sacó un cuchillo que llevaba en sus bolsillos y lo sepultó en el abdomen de Díaz.

Ante los resultados trágicos de la pendencia, se llamó a la policía, la que aprehendió a Labarca y envió a la Asistencia Pública a Díaz, quien dejaba de existir en ese establecimiento.

La comisaría puso, al día siguiente, a Labarca, a disposición del juez señor Soro Barriga, quien lo hizo ingresar a la cárcel, iniciándole el sumario respectivo.

Según las declaraciones de éste, de la señora de la víctima y del suegro, mas otras personas que presenciaron la tragedia, los hechos ocurrieron en la forma que damos cuenta.

Una vez que los antecedentes pasaron a conocimiento del Ministerio Público, este fué de opinión que se condenara al homicida a la pena de dos años de presidio, en vista de los antecedentes, y ya que el reo había obrado en defensa propia.

Por su parte, el procurador del reo solicitó que se le absolviera de la pena por las circunstancias de haber obrado en defensa propia, según se comprobaba en el sumario con las declaraciones de los testigos.

Sin embargo, el juez del crimen señor Soro Barriga dictó sentencia condenando al reo Juan M. Labarca Zúñiga por el delito de homicidio en la persona de Luis Díaz Tapia, a la pena de cinco años de presidio.

En el mismo juzgado se ha dado término también al proceso que se instruía en contra del reo Aníbal Muñoz Abarca, acusado de haber dado muerte a Manuel Meneses Atenas, de un balazo en la cabeza en el negocio de Ramón Petit, ubicado en la calle Exposición 96.

Según las declaraciones de Petit y de dos de sus empleados, Muñoz llegó en compañía de Meneses a beber, y una vez que tuvo en el interior del negocio, después de haberle lanzado una expresión injuriosa, le disparó un balazo a boca de jarro, causándole la muerte poco después.

Llegó la policía, aprehendió al sindicado de culpable y lo condujo a disposición del juez del crimen de turno, que lo era el señor Soro Barriga.

En presencia de este magistrado, negó el reo terminantemente ser él autor de ese crimen, y expuso que tanto el dueño del negocio como sus empleados, se habían conojurado para perderlo.

En la secuela del proceso se comprobó que Abarca era de conducta irreprochable, y por último se presentaron testigos declarando que a ellos les constaba que el reo no había estado en el sitio del crimen en los momentos que se produjo.

Sin embargo, para el juez no significó gran cosa la presentación de estos testigos, porque acaba de condenar a Abarca a la pena de cinco años de presidio, en vista de las declaraciones de Petit y sus empleados.

El cheque fué el causante de la desgracia

Y AHORA SE ANDA EN BUSCA DEL GIRADOR

Don Efraín García Prado vendió una buena cantidad de kilos de carne.

Y el comprador de este apreciado y caro artículo, un tal Blasco, retiró su compra del negocio del señor García, que está en la calle de Arturo Prat N.o 130.

Nada de particular tendría esta venta, pero es el caso que don Efraín, confiadamente aceptó un cheque de la persona compradora. Y ésta fué su desgracia.

Al pedir en la respectiva institución bancaria que se le cambiase el chequecito en dinero contante, se le respondió allí que la persona que firmaba aquel documento no tenía fondos.

Todos los tragines que ha practicado la persona afectada con el censurable proceder de Blasco, a fin de reunirse con su dinero, fueron infructuosos.

Sólo ha podido sacar en limpio que el muy listo y ejemplar comprador vive en la calle Castro N.o 672.

Y con el fin de no ser burlado por Blasco, se presentó a la 6.a comisaría, de donde se han enviado estos antecedentes a la justicia ordinaria.

Cayó del tranvía

Y DIO CON SU POBRE HUMANIDAD SOBRE EL DURO PAVIMENTO

Al intentar subir al tranvía en movimiento, le ocurrió la desgracia a Luis Zambrano, que vive en el número 622 de la calle Maruri.

En la Avenida de las Delicias esquina de San Isidro, se le ocurrió a la persona antedicha tomar uno de los carros eléctricos que en esos momentos iba a cierta velocidad por el sitio mencionado. Pero al saltar a la pisadera del tranvía, uno de los pies se le resbaló en el pavimento, yendo a dar por esta causa, con su humanidad contra los fierros del eléctrico.

Sin pérdida de tiempo, guardianes de la 2.a Comisaría que llegaron al lugar del accidente, procedieron a enviar a la víctima a la Asistencia Pública, donde se le practicaron las curaciones necesarias.

En aquel plantel médico se pudo constatar que las lesiones de Zambrano, ocasionadas en su desgraciado intento de subir al carro que corría, son de mediana gravedad.

Litin

Compre un Pajizo a Capellaro
RECLAME $ 10.80 c|u. - ESTADO 230

VIDA OBRERA

CITACIONES

Centro de Tapiceros.—A todo el gremio a reunión para hoy, a las 8 1|2 P. M., Santa Rosa 234.

Unión de Obreros del Ramo Mueblería.—Asamblea de Directorio y delegados, a las 8 P. M.

Sociedad de Proveedores de Leche. Santiago.—Hoy, a las 8 1|2, sesión extraordinaria.

Unión en Resistencia de Hojalateros, Gásfiters y Ramos Similares.—A sesión para hoy, a las 6.30 P. M., Eleuterio Ramírez 1357.

Sociedad de Socorros Mutuos "La Unión Nacional". — Para hoy, a las 6 1|2 P. M., Bandera 657 (tercer piso), a los siguientes señores: Manuel Guzmán, Clovis Montero, Pedro Lagos, Fco. Javier Labbé, Misael Praderas A., Aurelio Segovia y Elay Rosales.

Pasteleros y Dulceros de Chile.—Para hoy, a las 7 P. M., Rosas 1022.

Centro Santiago de la U. N. de S. M.—A todos los socios para el próximo Domingo, en nuestra Secretaría.

Conjunto Artístico Enrique Borrás.—A todos los miembros de este Conjunto a ensayo para hoy, a las 8 P. M., Santiago 1250.

Sociedad de S. M. de H. de I. y Operarios en escobas "Arturo Prat"—A todos los socios para el próximo Domingo, a las 3 P. M., Independencia N.o 300.

Trabajadores Industriales Departamento en Construcción de la I. W. W.—Al Departamento de Construcción de la I. W. W., para el próximo Domingo, a las 9 A. M., Nataniel 1047.

Liga de Arrendatarios, Comité 8.a Comuna—A la 8.a Comuna de Arrendatarios para el próximo Domingo, a las 8 P. M., Nataniel N.o 1047.

Cooperativa de Edificación "Comuna de Obreros Metalúrgicos".—A junta general para hoy, en Huemul 649, a las 7 1|2 P. M.

Comité Unido de Chauffeurs de Chile.—A sus miembros para Mañana, a las 9 P. M., Delicias 1833, como asimismo a la junta central.

Centro Carmelo y Praga.—A reunión obligatoria para el próximo Domingo, a las 3 P. M.

Unión Central de Empapeladores de Santiago. — A todo el gremio a una asamblea para el próximo Domingo, a las 10 1|2 A. M., en nuestra Secretaría, Gálvez 1609.

Federación de Empleados a Contrata de los FF. CC.—A junta general ordinaria para el Domingo, a las dos de la tarde.

Cuadro Artístico La Aurora. — Para hoy, a sus componentes, a las 8 P. M., Arturo Prat 1242.

Federación de Chauffeurs de Chile.—A sesión directiva ordinaria para hoy, a las 9 P. M., en Bandera N.o 839.

Sociedad Liga del Trabajo. — A los socios para el Domingo, a las 3 1|2 P. M., en el local social.

Ateneo Obrero de Chile.—Para hoy a las 9 P. M., en Bandera 876, a los miembros de esta institución.

Cimté 7.a Comuna de la Liga de Arrendatarios.—A reunión general a todos los arrendatarios de la 7.a Comuna para hoy.

Sección Tabacaleros—A junta general para mañana, a las 2 1|2 P. M.

Se encarece la asistencia al personal de las fábricas la "Arturo Prat" y "La Intimidad".

FIESTAS SOCIALES

Centro Artístico Estudio y Progreso.—El Sábado con motivo de las fiestas de primavera, se efectuará un baile de fantasía.

Círculo Social "Magallanes Moure".—Hoy, de 6 a 11 P. M., baile de fantasía con premios para las mejores parejas.

Sociedad Adelanto Local "San Eugenio Mirador".—Mañana, de 8 a 12 P. M., se llevará a efecto un baile de fantasía en el Teatro de la Población, en celebración de las Fiestas de Primavera.

En la Comuna Yungay.—El cuadro artístico de esta Comuna, continúa activando los preparativos para la velada que se efectuará mañana y que es a beneficio de la utilería de este conjunto.

Sociedad de Artesanos La Unión.—Mañana, de 10 a 1 P. M., se llevará a efecto una velada en celebración de la Fiesta de la Primaveda. La comisión de fiestas de esta prestigiosa institución está activando el programa que consistirá en números que constituirán una verdadera sorpresa.

El Domingo, de 5 a 8, habrá una matinée especial, y de 10 a 1 P. M., continuará el baile. Dado los preparativos que se hacen para darle un especial brillo a estos bailes y es de augurar un éxito seguro.

Centro Instructivo Arturo Prat.—Los días 16, 17 y 18, habrá en este Centro, San Francisco 608, baile de fantasía.

Conjunto Artístico "La Victoria".—Este conjunto prepara con todo entusiasmo un baile de fantasía para el Domingo próximo, de 4 1|2 P. M. a 8 P. M.

El baile se llevará a efecto en el Salón Teatro de las Fábricas y Maestranzas del Ejército, San Ignacio N.o 2137.

—Para hoy, a as 9 P. M., a junta general extraordinaria de socios.

Centro Social Sol de Mayo.—Hoy, a las 9 1|2 P. M., baile de fantasía con premios a los mejores disfraces.

—Mañana matinée, a las 5 y baile a las 9 P. M.

Sociedad de Socorros Mutuos 18 de Setiembre.—Baile de fantasía el próximo Domingo, asignándole un premio al mejor disfrazado.

Liga de Arrendatarios, 6.o Tribunal

La Liga de Arrendatarios de este sector en asamblea general efectuada en 13 del actual, eligió el siguiente Directorio:

Secretario general, Carlos Alcayaga (reelegido); secretario de actas, José Poblete; secretario de prensa, Carlos Sáez; tesorero, señorita Sara Araya; directores, Fernando Jalba (reelegido); Gregorio Muñoz, (reelegido); señorita Carmen González, Pedro Andrade y Francisco Saavedra; comisión de contabilidad, Luis A. Morales, Francisco Saavedra y Manuel Clavería; delegados a la Liga Federal, Roberto Rojas y Fernando Salinas (reelegido).

Asociación de Redodados a Tracción Animal

La fiesta que se iba a efectuar el 11 del presente en el salón de los Tranviarios, se llevará a efecto el próximo Domingo en este mismo local.

Unión Gremial de Fundidores

Con motivo de celebrarse el 25 del presente el 10.o aniversario de la fundación de la Unión Gremial de Fundidores, se ha elaborado un extenso y variado programa deportivo y atlético, en el que podrán tomar parte los socios y los miembros de sus familias. Se obsequiarán hermosos y artísticos premios a los vencedores.

—Se autoriza a los delegados para el cobro de la cuota para el paseo que se efectuará a Peñaflor.

—Se cita a la comisión de fiestas para hoy, a las 7 P. M., en el local de costumbre.

SINDICATO DE CHAUFFEURS RECIBE UNA SIMPATICA FELICITACION

A propósito del paseo de los huerfanitos, el Sindicato de Chauffeurs de Chile ha recibido de Sor María de Jesús, la siguiente nota:

"Señor Presidente:

El agradable día que el Sindicato de Chauffeurs proporcionó a los niños desvalidos el Lunes 28 próximo pasado ha comprometido sinceramente nuestra gratitud ya que los niños de esta Casa siempre han sido objeto, por parte de los socios del Sindicato, de las atenciones más especiales.

El paseo de los huerfanitos, paseo cuya realización con tanta generosidad han dedicado un día al año y que es para ustedes día de abnegación y sacrificio, es para los niños una fecha memorable. Con meses de anticipación es el tema de sus conversaciones y el recuerdo de este día tan grato, lo conservan por mucho tiempo.

Me permito, señor darle a nombre de los niñitos de esta casa, las más expresivas gracias que ruego haga extensivas a todos los miembros del Sindicato.

Nuestro deseo es que el Sindicato de Chauffeurs prospere más cada día y no dudamos que así será, ya que el cielo pagará con bendiciones el día que ustedes anualmente dedican a los niños.

De usted atenta y S. S.—(Firmado).—Sor María de Jesús, Superiora.

La vitalidad todo lo vence

Tome las Píldoras Vegetales Tanlac para el Estreñimiento. Son un laxante seguro, agradable y que no produce hábito.

Decida hoy mismo a que lado se inclina usted

El hombre fuerte y vigoroso no sólo triunfa en las luchas de la vida, sino que también se conquista la admiración del sexo opuesto. Está rodeado de admiradores, mientras que los débiles, anémicos y decaídos quedan aislados.

No podrá Ud. ser un verdadero hombre si sufre de indigestión, estreñimiento, biliosidad, males del hígado o los riñones, reumatismo o trastornos semejantes. Mientras más pronto llegue Ud. a la raíz del mal y corrija esos males, le será más fácil recobrar la salud y la vitalidad.

Comience hoy mismo a recobrar la salud. Compre una frasco de Tanlac en la botica y tómelo según las instrucciones. Observará Ud. un cambio notable, desde el principio; mejorará su apetito, dormirá mejor, se sentirá más fuerte, más sano, más feliz, y al poco tiempo quedará convertido en una persona por completo distinta. Tanlac hará por Ud. lo mismo que ha hecho por otros muchos millones de personas.

No permanezca a la sombra de la enfermedad un día más; hágase el ánimo de ser un verdadero hombre, el hombre que debe Ud. ser, con el auxilio de este tónico maravilloso y correctivo estomacal.

TANLAC
Le Dará Salud

Agradecimientos

La familia de la señora Bernarda Galaz nos encarga hacer públicos los más sinceros agradecimientos al personal y jefatura de la Fábrica de Hormas La París, por la forma generosa en que ayudaron a sepultar los restos de dicha señora que falleció a la edad de 120 años.

Coliseo Ferrovarios

BASCUÑAN GUERRERO N.o 542

Para hoy este Centro ha organizado un baile de fantasía en celebración de las Fiestas de la Primavera.

Mañana se llevará a efecto la velada bufa, organizada por el Conjunto Artístico Ferroviario.

Centro Camilo Ortúzar

En los salones del hogar social de este Centro se efectuará hoy la recepción que ofrece a los directores y socios el presidente de esta colectividad, don Froilán Cifuentes R.

Este acto que será amenizado por el orfeón musical de la institución, se realizará a las 9 P. M.

Sociedad de Peleteros Ambos Sexos "el Adelanto"

(VERSION OFICIAL)

Acordó no efectuar la junta general el Sábado 17, sino el Lunes 19, donde asistirán los señores Viviani y Jorquera para tratar la constitución del sindicato.

Unión Obreros de Diarios

El Domingo, a las 3 de la tarde, en el local de costumbre, se reunirá el Directorio de esta institución.

DIRECCION GENERAL DEL TRABAJO

SERVICIO GRATUITO DE COLOCACIONES PARA OBREROS Y EMPLEADOS DESOCUPADOS.—MORANDE 813.— TELEFONO 2752.— ATENCIO: DE 9 A 12 Y DE 2 A 6 P. M.

Para trabajos inmediatos y las partes que se indican, se necesitan con urgencia los siguientes empleados y obreros, dando cumplimiento a la ley 4053, sobre Contrato de Trabajo.

Canteros adoquineros competentes para hacer adoquines y soleras, en trabajos a tratos, en canteras cerca de la ciudad, se proporciona casa habitación a los casados y piezas a los solteros, trabajo para larga temporada, buenos jornales.

Mecánicos de maestranza, electricistas, carpinteros con herramientas y jornaleros para Antofagasta.

100 carpinteros con herramientas para Tocopilla, jornal mínimo $ 12 al día o trabajos a trato.

40 mujeres trabajadoras para faenas de limpias de frutilares, en fundo cerca de la ciudad, trabajos a tratos, pagos semanales, trabajo para dos meses.

Para servir en casas residenciales y particulares, se necesitan :cocineras de planta y reemplazos, empleadas de piezas, comedor, cuidadoras de niños, de la mano, muchachas para niñeras y mandados, sueldo mensual hasta $ 100, según empleo y competencia, con buenas recomendaciones y sin niños.

Reclamos sobre pago de desahucios, por trabajos o empleos, pagos de indemnizaciones sobre los accidentes del trabajo, inspecciones a las fábricas sobre higienización de los talleres, inspecciones a las panaderías sobre trabajo nocturno, consultas en general sobre la aplicación de las leyes sociales, son atendidas por la Dirección General en su local, tercer pabellón del antiguo Instituto de Higiene, ribera norte del Mapocho, o al teléfono 3687.

Atención de pedidos de empleados y empleadas de comercio u oficinas, de obreros de los diversos oficios y jornaleros para cualquier industria, control de los enganches sobre la aplicación de la ley 4053 sobre Contrato de Trabajo, inscripciones en general de la gente desocupada para proporcionarles trabajos y empleos, son atendidos por la Sección Bolsa del Trabajo, Morandé 813, diariamente, o al teléfono 2752.

Los servicios de estas oficinas son enteramente gratuitos, no se cobra derecho alguno.

EN EL SALON TEATRO DE LA I. W. W.

Para el Domingo próximo está organizada por la Unión Local de la I. W. W., una interesante matinée y conferencia a cargo del doctor Julio Bustos, que versará sobre el tema: "La personalidad Humana, La Libertad y La Moral".

En esta matinée reaparecerá con obra en un acto el antiguo y prestigioso cuadro "El Arte".

Comité de Arrendatarios del 8.o Sector

El Directorio quedó compuesto por las siguientes personas:

Secretario general, Cruz Pizarro; sub-secretario, Pedro Echeverría; tesorero, Diego Núñez; sub-tesorero, Desiderio Orellana; secretario de actas, Héctor Ogás; secretario de prensa, Ramón Jerez; secretario de relaciones, Carlos Ruz; para vocales: Teodocio Araya, José Peña y Carlos Pozo.

Se acordó sesionar los Martes y Viernes, a las 7.30 P. M.

Se nombró a las siguientes personas delegados ante la Junta Central de Arrendatarios de Chile, Honorio Garrido y Ramón Jerez.

Unión de Empleados

A LOS VENDEDORES, COBRADORES Y EMPLEADOS AL SEMANAL

La Unión de Empleados de ventas a plazo, nos ha pedido invitemos para esta tarde, a las siete, a todos los vendedores, cobradores y empleados de casas al semanal, sean o no socios, a una importante reunión con el objeto de tratar asuntos de suma importancia que tienen gran valor para los que se dedican a este ramo.

Local, Carmen 941; hora, 7 P. M.

PEPTALMINE PERRAUDIN

Rojeces de la cara, estados congestivos después de las comidas, urticarias, asma, prúrito, son cuantos trastornos digestivos que desaparecerán radicalmente usando la

PEPTALMINE PERRAUDIN

recomendada por los más eminentes médicos.

Concesionarios: Víctor Corry y Cía., Monjitas 739, Santiago.

En todas las farmacias.

LINGUE y RAULI
PARA PISO, MUY SECO
1x2 1|3, mach., a $ 0.80 cada uno
OFRECE
"LA REPUBLICA" —
— Barraca y Fábrica
DOMEYKO N.º 2354
TELEFONO N.º 182 (PARQUE)

EL MAS PODEROSO
TRICALCINE
RECALSIFICANTE.

Papel GLACIER
para vidrios,
dibujos imitación Vitraux, recién llegado
DELL'ORTO & CO.,
ESTADO 149

Barricas
VACIAS PARA LOZA Y CRISTALERIA, VENDE
SAN FRANCISCO 251

TINTORERIA MODELO
LAVANDERIA QUIMICA
AUCHIC
AHUMADA 7 — DELICIAS 115
COMPAÑIA 2752

NO FUME
otros cigarrillos que no sean
ONLY
A $ 0.60

COMPRO
TERRENO
para construir casa, cerca Irarrázaval, Bilbao, P. Valdivia, Los Leones. Máximo 700 metros.
Ofertas a
CASILLA 2827
16—O.

HERNIAS

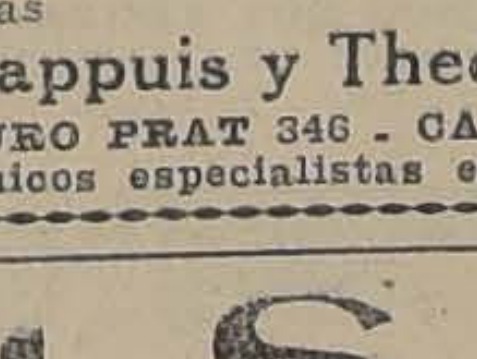

Bragueros elásticos, fajas con pelotas neumáticas, piernas, brazos artificiales, aparatos ortopédicos, muletas
'Chappuis y Theóduloz
ARTURO PRAT 346 - CASILLA 409
Unicos especialistas en Chile

AVISOS ECONOMICOS

1.—Avisos judiciales

QUIEBRA. — POR AUTO DEL 10 del presente del 4.o Juzgado Civil, se declaró en quiebra a César Penelli e hijos se nombró síndico provisorio a don Washington Baanen y se fijó para la primera junta de acreedores el 22 de Octubre próximo, a las 3 de la tarde. — El Secretario. 20- Oct.

REMATE.—DE ORDEN DEL ARBItro don Narciso Sepúlveda, [illegible] conoce de la liquidación de la comunidad Alvarado, se rematarán el 28 de Octubre, a las 4, en la oficina del abogado don Víctor Salas Romo, Compañía 1325, las propiedades Be[illegible]nilla 1050, mínimum $ 40,000 y [illegible]anilla 1352, mínimum $ 30,000; mitad al contado y mitad a seis meses. Verlas de 2 a 5. Más bases en Compañía 1325.—El Actuario. O-26

LA SUCESION TORREJON VILLEgas, según comparendo de cinco de Octubre del presente año, acordó que para el dieciséis de Noviembre del mismo, a las tres y media de la tarde, llevar a cabo en la oficina del árbitro don Santiago Macchiavello Varas, el remate de los dos bienes raíces de la sucesión, ubicados en la ciudad de Antofagasta, el 1.o en Veintiuno de Mayo N.o 52 a 535, en el mínimum de $ 25,000.00 y el 2.o en la calle Latorre N.o 221 al 225, en el mínimum de $ 20,000.00. El precio será pagado al contado. Mayores antecedentes en la oficina del árbitro, Santiago, calle Compañía 1238.—Santiago, 9 de Octubre de 1925 —Nolasco Mardones Oyarzún, notario suplente. 16—O. a 9 P. M.

QUIEBRA CARLOS BORGOÑO. — El 2.o Juzgado ha citado a los acreedores para el 3 de Noviembre, a las 3 P. M., con el objeto de discutir el convenio propuesto por algunos acreedores. — El Secretario. 20—O.

2.—Arboles, plantas, etc. (Compra y venta)

¡IMPORTANTISIMO! — EXPOSIción permanente de trabajos de lujo: Jardineras, pedestales, columnas, jarrones, lámparas y tinas, en todos los estilos. También hay tinas ordinarias, de varias dimensiones, para plantas. Todo a precio sin competencia. Delicias 2439. 22 Oct.

SE VENDE LA PRODUCCION DE un frutillar. Tratar: Maule 116, de 6 a 9 P. M. O-21

BAMBUES EN TINAS PALMERAS Phoenix, aspidistras y muchas plantas, realízase.—Huérfanos 2747.

SE VENDEN FLORES, CALLE GIménez N.o 3 a dos cuadras de Fermín Vivaceta entrando por Inglaterra. 18—O.

VENDE COPOS POR MAYOR Y menor. Mapocho 4541. O-17

SEMILLA TREBOL VENDO 25 kilos. Aldunate 1608.

3.—Automóviles, afines y accesorios. (Compraventa y composturas)

VENDO CAMIONCITO FORD EN estado nuevo. García Reyes 37. 16 O

REALIZASE DODGE EN BUEN EStado. Barroso 70. Garage. O 16

AUTOMOVILES: BUICK, CHANdler, Cadillac, Hudson, Essex, Studebaker, Dodge, Lancia, Minerva, etc., en perfecto estado, precios de ocasión sala de exposición: Alberto Morere. Agustinas 1115. 18-O

VENDESE GONDOLA FORD EN buen estado. Diez de Julio 450. 16-Oct.

GONDOLA FORD PERFECTO EStado con buen recorrido, vendo. Delicias 2474. 16-O.

$ 11,000 POR ESTA SUMA OFRECEmos un espléndido Willys Limousine en perfectas condiciones Exposición de Automóviles. Escobar y Ebell. Delicias 1327. 16-O.

$ 6,000 CADA UNO DOS TURISMOS Big Six Studebaker, 7 asientos. Magníficos para el campo. Exposición de Automóviles. Escobar y Ebell. Delicias 1327. 16-O

VENDE TRES PATENTES AUTOmóviles. Esperanza 315, altos. 17-O

VENDO AUTO HUDSON, CERRADO o permuto por propiedad en Santiago, o balneario, calle La Bolsa, Oficina 66. O -17

AUTO CHICO DOS ASIENTOS Y Ford, turismo, vendo de ocasión. Echaurren 546. 16—O.

POR NO PODERLO ATENDER SE vende auto Ford, perfecto estado. Verlo: Garage Locatelli, Avenida Matta 528. O—16

GONDOLA REPUBLIC VENDESE perfecto estado; facilidades pago. Esmeralda 636. O-17

VENDO UN CAMION Y UNA GONdola Ford en buen estado, a bajo precio. Victoria 1118. O-17

DE OCASION SE VENDE UN CAmión de dos ruedas en buen estado; verlo en la calle de Victoriano N.o 329. O—16

CAMION FORD PERMUTO POR turismo. Jofré 365. 16-O

$ 5,500 MAGNIFICO COUPELET Ford con partida. Ideal para médico. Escobar y Ebell. Delicias 1327. 16-O.

AUTOMOVILES DE VARIAS MARcas y a precio de ocasión se vende en Providencia 1162. O-16

REJUVENEZCA SU FORD, CARROCERIAS turismo último modelo, completas, ofrecemos en $ 2,500. Escobar y Ebell. Delicias 1327. 19.oO

CUANDO NECESITE UN AUTOMOVIL, una visita a nuestra sala puede repertarle una economía enorme adquiriendo por la mitad de precios un coche en perfecto estado y de alta calidad. Exposición de Automóviles. Escobar y Ebell. Delicias 1327. 26-O

AUTOBUSES Y CAMIONES DE carga ofrecemos a precios de liquidación; góndolas Dodge, Berliet, Ford, etc., camiones de carga de 1 y medio y 2 y 4 toneladas, Chassis de automóviles magníficos para transformarlos en camiones, ofrecemos desde $ 3,500. Exposición de Automóviles. Escobar y Ebell. 19-O

ESTUDIANTES: ARRIENDO CAMION. Sábado y Domingo. Delicias 3490. O 26

VENDO DE OCASION AUTOCAMION Ford turismo con partida, nuevo, último modelo, carrocería cerrada, especial para transportar toda clase mercadería. Exposición 892. O-16

RADIADORES, TAPABARROS, SE arreglan bien y barato. Chacabuco 26. O-16

$ 2,500 VENDO AUTOMOVIL Buick 4 cilindros, 5 asientos, modelo antiguo. Cumming 716. O-17

SE VENDE UNA GONDOLA FORD de ocasión en perfecto estado y con facilidades de pago. Recorrido San Pablo número 4060. Tratar ahí mismo. O-17

OCASION, VENDO GONDOLA Ford $ 3,500. Gálvez 1642. O 17

CAMION FORD CARGA 1 1|2 TOnelada, compro ocasión.—Zenteno, casilla 3268.

FORD MODERNO VENDO. SAN Isidro 247. 18—O.

3.500 VENDO MAGNIFICA GONdola Ford. Arauco 1060. 18—O.

AUTOMOVIL PENGEOT, CHICO, dos asientos, $ 2,900. Av. España 278.

GONDOLA DESEO ARRENDAR.—Correo Central.—Félix.

LANDAULET SIETE ASIENTOS, seis cilindros, precio ínfimo, vendo.—Maestranza 801.

GONDOLA "REPUBLIC" PERFECto estado, actualmente en servicio Club Hípico, se vende. Tratar con su dueño en la misma góndola 4725. 18—O.

POR AUSENTARSE DEL PAIS, se vende Auto Overland Modelo 95 menaje de casa, y se arrienda el chalet.—Doctor Brunner 605 Esq. Argomedo.

AUTOMOVIL ESSEX, PERFECTO estado, casi nuevo, garantido, vendo 5 asientos. Cienfuego 11. 18—O.

FIESTAS PRIMAVERA: ARRIENdo gran camión. Catedral 3105. 17—O.

5,000 PESOS DODGE TURISMO, vendo buen coche. Rosas 3077.

COMPRO CHASSIS CAMION FORD usado de ocasión. Río Janeiro 466. 16-O

CARROCERIA FORD TURISMO casi nueva se regala. Carreras 449.

CHASSIS FORD MUY BARATO SE vende. Carreras 449.

EJES FORD CAMION REGALO Y otros repuestos. Carreras 449.

VENDO CHASSIS CAMION FORD con partida recién ajustado, barato. Libertad 640.

VENDO FORD TURISMO EN PERfecto estado. Sotomayor 1272. 17-O.

AUSTRO FIAT CON CARROCEría gran Sport, cuatro asientos, modelo último, gran ocasión vendo. delicias 2538.

4.—Animales. (Compra y venta)

VACAS PARIDAS Y PREÑADAS, buenas lecheras y mestizas vendo veinte. Lira 716. De 2 a 5. 16-O

VENDO OCASION PERRO Y PErra finos, nuevas, bull - dog. Tratar: Ayudante Regimiento Tacna. O-17

CABRA RECIEN PARIDA, VENDO barato. Rosas 3077.

VACAS PARIDAS 15 LITROS, DOY a prueba, vendo. Sazié 2970.

5.—Alhajas, joyas, monedas, etc. (Compra y venta)

PESOS 1910 Y ANTERIOR, CHAUchas, monedas oro, plata y platino compro, pago bien. Alameda 842 esquina Londres. 16—O.

PESOS 915 Y 17, EL MEJOR PREmio. Joyería Mejía. San Antonio 30 y 89. O 19

COMPOSTURAS DE RELOJES GArantidas. La Continental. San Antonio 89. O 1[illegible]

7.—Aves, pájaros, etc.

HUEVOS DE MINORCA, LA RAZA preferida, vendo garantidos. Rosas 1771. 17-O

VENDO LOTE GALLINAS LEghorn. Diez de Julio 1188. 16-O.

HUEVOS INCUBAR CRIADERO Carmencita bajo dirección profesor Echeverría, vende L. Echeverría, Quinta Normal, puerta Catedral. O-18

GALLINAS CLUECAS, HUEVOS incubar, Catalana, Rhode, Leghorn, vendo. Román Díaz 1930, por Irarrázaval. 17—O

HUEVOS LEGHORN PARA INCUbar vendo a 0.80 c|u. Pueden verse gallinas. Cueto 548.

8.—Avisos varios

JOSE M. INFANTE N.o 1504. — Fábrica de Escobas "El Esfuerzo". — Escobas de una costura, docena, $ 14. Escobas de dos costuras, docena, 16 pesos. Escobas de tres costuras, docena, $ 18. Escobas de 4 costuras, docena, $ 22. Escobas de 5 costuras, docena, $ 24. Escobas de 6 costuras, docena, $ 26. Escobas de niños, docena, $ 10. Hisopos, docena, 6. 18-O

A RELOJEROS, JOYEROS, HAGO vidrios para pulseras. Arturo Prat 836.—Carlos Stephan, Relojero. 17—O.

ARRIENDO DISFRAZ PAYASO. —Campo Mare 89 H.

REBOLLEDO, EL POPULAR FOtógrafo de "Zig-Zag" espera a los estudiantes en el Gabinete fotográfico del Cerro Santa Lucía. Tres artísticos retratos por cinco pesos. Abierto hasta las 12 de la noche. 17-O.

VENDESE 2 COCINAS GAS. arriendo 2 piezas. Maipú 121.

PARQUE QUINTA VENECIANA. — Cerro Navia. — Por su nuevo dueño se ha abierto al público esta Quinta, antigua Los Sauces. Atiende banquetes, y comidas para familias, juegos infantiles. Precios módicos. —El Propietario. 17-O.

9.—Contadores.

CONTADOR FRANCES, CASILLA 3190. O-18

CONTADOR CON LARGA PRACtica ofrécese para llevar libros, hacer balances e inventarios. Referencias: San Diego 895.—General Velásquez 24. 20-O.

10—Casas, departamentos y piezas amobladas. (Ofrecidas y buscadas)

ARRIENDASE CASA AMOBLADA en Valparaíso (Playa Ancha) por los tres meses de la temporada, con seis piezas, hall, baño, dependencia y jardín. Canon: $ 800 mensuales. Tratar: Carmen 803. O-16

EN CASA EXTRANJERA SE arrienda pieza amoblada. Puente 637. O-18

ARRIENDO LINDAS PIEZAS amobladas, Bandera 161. 17-O

PIEZA AMOBLADA ARRIENDASE muy central, balcón calle a caballero prefiérese extranjero. Riquelme 443. 17-O.

ARRIENDANSE LINDAS PIEZAS amobladas con o sin muebles. Moneda 875. O 17

ARRIENDASE PIEZA AMOBLADA, puerta la calle. San Francisco 106. 16-O

DEPARTAMENTO AMOBLADO, independiente, de cuatro piezas o más, se necesita. Dirigirse a A. Inojosa. Carmen 169. O-18

11.—Casas, departamentos y piezas sin muebles. (Ofrecidas y buscadas)

Casas

GRAN RESIDENCIA ESQUINA CON 4 frentes, moderna, flamante con hall, dos galerías, salón, comedor, espaciosos. 5 dormitorios muy asoleados, patio, jardín, garage y dependencias. Chauffeur. Arriéndase. Lira 797. 17O

$ 400 ARRIENDASE CASA TODA comodidad; 7 piezas, galería, dependencias. Media cuadra tranvías 14 y 33. Verla: Nueva Valdés 1066. Tratar: Avenida Manuel Montt 2018. O-18

CASAS DE $ 100 Y 80 SE ARRIENdan. San Luis de Francia. Tratar: Matta 135. O-18

ARRIENDO ESPLENDIDOS ALtos y bajos independientes. Libertad 634, frente Plaza Yungay. Cánones $ 520 y 650. O-19

SE ARRIENDA UNA CASA EN calle Dieciocho número 370. Verla de 3 a 5. Tratar en Dieciocho 390, de 5 a 6.

ARRIENDO CASA CON TODA COmodidad. Lira 1249. Tratar en el 1233.

$ 320 CASA MODERNA SIETE HAbitaciones, hall, todo sercicio. Gálvez 1070. Tratar: Bandera 70, altos. O 18

DOS CASAS CINCO PIEZAS grandes, fuera servidumbre, parrón, jardín, arriendo baratas. Pago anticipado. Tocornal 1326—1334.

ARRIENDO ALTOS DOS PIEZAS A matrimonio sin niños, Pío X 99.

400, ARRIENDO CASA SEIS PIEzas, hall, servicios, tres cuadras Alameda, Cochrane 372. 17-O O-17

290 ARRIENDO CASA SIETE PIEzas, servicios tres cuadras Alameda, Cóndor 1359, entre Cóchrane-Nataniel. O-17

MATRIMONIO DESEA ARRENDAR casita decente de cuatro piezas o departamento independiente, cerca de tranvías. Detallar precio y condición a casilla 3981. Walton.

600 ARRIENDASE COMODA, ELEgante casa. Huérfanos 1759. 18—O.

ARRIENDO CASITAS REFACCIOnadas para empleados y almacén. Chacabuco 85. 18—O

110 ARRIENDO COMODA CASITA tres piezas, en cité serio, a matrimonio sin niños. Camilo Henríquez 682.

NO PIERDA UD. SU TIEMPO, VIsite mi oficina y encontrará en el acto la casa que busca, tenemos las mejores casas en arriendo desde $ 300.—Adriazola. Morandé 235.

ARRIENDASE CASA LORD COchrane 963. Verla diariamente 2 a 6. 18-O.

ARRIENDO 200 CASITAS, LAcunza 1439.—Tratar: Cochrane 433. 18—O.

ARRIENDO CASA 5 HABITACIOnes.—Dardignac 95. 18 O.

$ 420 VICUÑA MACKENNA 189, arriéndase casa elegante, seis habitaciones, dependencias, patio. Llaves 191. Tratar dueño, López. — Compañía 1223. 17—O.

CASA 6 DEPARTAMENTOS, BAño, dependencias para profesional o vivir, arriéndase.—Prat 407.

$ 335 ARRIENDASE CASA MODERna cómoda, Carmen 1061. Tratar: Copiapó 548. 25-O

CASA CINCO PIEZAS ARRIENDO Independencia 1620. Tratar: 1604. 16O

ARRIENDO SITIO GRANDE AV. Irarrázaval. Tratar: Serrano 327. 16-O

$ 320 ARRIENDASE UNA CASA altos o bajos, moderna, seis piezas, fuera servicios. General Mackenna (antes Sama). 1548 y 1554. 16-O

CASAS, SEIS PIEZAS, BAÑO, EN altos, $ 140, en bajos nueve departamentos, baño, subterráneo, patio, $ 250. Juárez 764. O-17

ARRIENDASE LINDO CHALET, Avenida Macul 2007, $ 500, arboleda, garage, caballeriza, etc. O-16

$ 380 ARRIENDO CASA QUINTA, Vicuña Mackenna 1517. O-16

SE ARRIENDA CASA CON OCHO piezas y todo servicio. Serrano 688. O—16

$ 380 ARRIENDO ALTOS, DIEZ piezas. Echaurren 480. 17-O.

$ 250 ARRIENDO BUENA CASA bajos, baño, electricidad. Tratar: Gálvez 1002 esquina Aconcagua. 16-O.

$ 500 ARRIENDASE BUENA CAsa Vergara 662. 17—O

TENEMOS MUCHAS CASAS EN arriendo de $ 250 a $ 800 mensuales y los arrendatarios no pagan comisión. Guzmán y Silva. Teatinos 321. O 19

ARRIENDO DARIO URZUA 16, a 3 cuadras entrara Pedro Valdivia, lindo chalet, 7 piezas, garage, baño, servidumbre, etc., para 1.o Noviembre. O 16

CASAS NUEVAS MODERNAS arriéndase. Irarrázabal 160. 20-O

400, ALTOS, SEIS PIEZAS, HALL, servicios. Serrano 211. Tratar 209.

$ 300 ARRIENDO ALTOS, DIEZ piezas. Cochrane 480. O 16

150, 300, 350, CASAS NUEVAS, 1 1|2 cuadras río, Avenida de La Paz 279 A. O-23

$ 300 ARIENDASE EN QUILLOTA, dos cuadras y media de terreno, con casa habitación y arboleda. Tratar: San Pablo 1417 O-16

$ 300 MOSQUETO 456, ARRIENDAse casa chica. Verla de 2 a 7. 18—O.

ARRIENDASE CASA ALTOS, DElicias esquina Molina N.o 11. Tratar: Plaza Argentina 28, altos, de 10 a 11 A. M. 16—O.

ESPLENDIDOS ALTOS, ARRIENdanse para el 1.o de Noviembre. 15 piezas, 3 toilettes, en Carrera 168. Verlos: Lunes, Miércoles y Viernes. de 3 a 4. Tratar: bajos. O-16

$ 425 EJERCITO 753, ALTOS 5 piezas, gran toilette, baño instalado, dependencias. O-18

$ 750 ARRIENDO CASA DIEZ piezas, fuera dependencias, Claras 254. Tratar Agustinas 1148. Of. 16, con Efraín Araya, de 11 a 12 y de 5 a 6. 16-O

$ 350 ARRIENDO CASA EN BAjos. Parque Forestal N.o 786. O—17

$ 350 MOLINA 206, ELEGANTE casa bajos, recién refaccionada, para poca familia. Llaves en 202. Tratar: Blanco Encalada 1[illegible]. O-17

NECESITO BARRIO CENTRAL, arrendar altos modernos, salón, escritorio, hall, comedor, 3 dormitorios, tollet instalado y dependencias. Canon hasta $ 600. Dirección B. H. Casilla 2480. 16—O.

ARRIENDO SITIO DE 3,000 MEtros cuadrados, totalmente cerrado con cal y ladrillo en la calle Ñuble esquina con Cuevas y Washington.

$ 65, CASAS TRES DORMITORIOS, cocina, excusado; luz eléctrica; lavaplatos; construcción espléndida; góndolas Fábrica Cartuchos; carros Parque. Avenida Viel 1888. O—16

ARRIENDO CASA SEIS PIEZAS, baño, cocina, dos patios. Bellavista 0906. O—16

$ 350 ARRIENDO CASA CINCO Piezas, hall, baño, arboleda. Sevilla 1341. Carros Palma. 16O

DESDE $ 70 CASITAS RECIEN REfaccionadas, barrio Independencia. — Barnechea 343. 16-O

EN RANCAGUA, INDEPENDENCIA 508, se arrienda casa grande, y cómoda, espléndida para hotel. Dirigirse a casilla 147, Rancagua. 20-O.

NECESITO PARA EL 1.o NOVIEMbre, casita de 4 o 5 piezas, fuera de dependencias, no muy lejos del centro; pago hasta $ 200. Dirigirse a A. D. V., Casilla 81 D. 81-D. 17-O

ARRIENDO CASA ALTOS, NUEVE piezas fuera de servicio. Canon, 450 pesos. Tratar: Rosas 2253. O 19

$ 150 ARRIENDASE CASA 1.o DE Noviembre, tiene 5 piezas fuera servidumbre, luz eléctrica. Barros Arana 548, entre Santo Domingo y Catedral. O-17

185 PESOS ARRIENDASE CASITA 3 piezas, baño, cocina, luz, agua. — Libertad 128. 16-O

ARRIENDO POR MESES O AÑO Quinta San Bernardo. Arriendo local industria, subterráneo, habitaciones. Compañía 1316.

$ 600 GRAN CASA SAN ISIDRO 114. 18-O.

CHALET O CASA EN BAJOS PAra poca familia, necesito en Ñuñoa, cerca plaza, canon hasta $ 250. — Dirigirse a Herrera 505. 18-O

$ 450 CASA SIN ALTOS, 10 PIEzas, 3 patios, gas, electricidad. Montt 2493, inmediata España.

Departamentos

ARRIENDASE DEPARTAMENTO, seis piezas, Avenida Chile 857. Tratar misma. Prefiérese contrato. O-17

ARRIENDASE DEPARTAMENTO persona sola. Toesca 2151. O—16

DEPARTAMENTO TRES PIEZAS, hall, cocina, independiente. Santa Rosa 662. O-16

110 CON LUZ, DEPARTAMENTO 3 piezas, patio y cocina.; Vicuña Mackenna 1200. 16-O

Piezas

EN CASA HONORABLE ARRIENdase cómodas piezas. Olivares 1652. O-16

ARRIENDO PIEZA BALCON, CAballero o matrimonio. San Diego 218. 16—O.

ARRIENDO PIEZA GRANDE, GALvez 133. O 16

SE ARRIENDA UNA O DOS PIEzas sin pensión, en casa de familia, a persona honorable. Recoleta 936. 19-O.

ARRIENDO UNA PIECESITA A persona sola. Zañartu 1095 B., esquina Bandera. 17-O

SE ARRIENDA, SALON BALCON, calle, matrimonio, caballero honorable. Nataniel 277. O-16

DOS PIEZAS CON BALCON arriendo. Nataniel 405.

SE ARRIENDA PIEZAS CON O sin muebles.—Rosas 948.

ARRIENDO PIEZA. NATANIEL 1029. 17—O.

12.—Compra y venta de casas y sitios

CASA LADRILLO, VENDO, VERLA San Ignacio 2451, esquina Arcadia. Población Subercaseaux. O 16

PEDRO VALDIVIA 1990 PROPIEdad construída ladrillos, cinco piezas, gran almacén fácil transformar particular indicada comercio o renta jardín arboleda gallinero, 30.000 contados, 8,000 hipotecario. 16-O

16.000 — 14.000 VENDO CASITAS facilidades pago. Agustinas 1116, de 2 a 6. O-16

$ 30,000 VENDO CHALET LLANO Subercaseaux. Tratar: Cochrane 1421. O-16

DESEARIA COMPRAR UNA CASIta nueva, de veinticinco mil pesos a treinta, barrio Avenida Matta. Dirigirse, Santa Elvira 550, esquina de Santiago Concha. O-16

CHALET O CASA EN BAJOS, PARA poca familia, necesito en Ñuñoa, cerca Plaza, cánon hasta $ 250. Dirigirse a Herrera 505. O-17

$ 32,000 VENDO CASA, JOFRE 31, próximo Vicuña Mackenna. Tratar: Irarrázaval 2615. O 16

SITIOS CON PIEZAS, VENDE MENsual. San Pablo, Blanqueado. Domingo 8 a 11. O-16

CASA QUINTA AMOBLADA, CONfortable, véndese en El Monte. Dirigirse: Carreras 311. O-18

VENDO PROPIEDAD ESQUINA, cuatro casitas, en $ 21,000. Población Carmelo. Lira 533.

RENTA 33,500, PRECIO 265,000, tasación Caja Hipotecaria 334,000, deuda 100,000, vendo preciosa propiedad nueva, un paso Matta. Santa Elena 1305. O 17

VENDO SITIO $ 15 METRO CUAdrado, tos cuadras Estación Ñuñoa, dos Irarrázaval. Serrano N.o 290. O 17

VENDO PROPIEDAD, VALDES 957. Tratar: Herrera 1380. 18-O.

BEZANILLA 1221 ESQUINA INdependencia vendo casa buen estado, 6 piezas, hall, baño, servicios, gas, electricidad. Verla: Jueves, Sábado, Domingo. 18-O.

VENDE QUINTA RESIDENCIA Avenida Berlín por ausentarme. Tratar: Estado 169. 17—O.

VENDO CASA GRANDE. SANTA Elvira 417. 18—O.

CASA CON PREFERENCIA CON jardín, en Los Leones o Pedro Valdivia, para familia con 3 niños; deséase comprar o arrendar. Dirigirse por escrito a casilla 567. 17-O.

31,000 VENDO CASA. G. VELASquez 69 A.

INDICE DE LAS SECCIONES

1.—Avisos judiciales.
2.—Arboles y plantas. (Compra-venta).
3.—Automóviles, afines y accesorios. (Compra-Venta y composturas).
4.—Animales. (Compra y venta).
5.—Alhajas, joyas, monedas, etc. (Compra y venta)
6.—Acciones y bonos. (Compra y venta)
7.—Aves, pájaros y huevos, etc. (Compra y venta)
8.—Avisos varios.
9.—Contadores.
10.—Casas, departamentos y piezas amobladas. (Ofrecidas y buscadas)
11.—Casas, departamentos y piezas sin muebles. (Ofrecidas y buscadas)
12.—Compra y venta de casas y sitios
13.—Compra y venta de genocios.
14.—Citaciones
15.—Compras y ventas varias.
Cuerpo de Bomberos.
16.—Dentistas.
17.—Escuelas de choferes.
18.—Extravíos y hallazgos.
19.—Empleados para comercio y oficinas. (Pedidos y ofrecidos).
20.—Frutos varios. (Compra y venta).
21.—Haciendas, fundos, chacras y terrenos. (Compra-venta y arrendamientos).
22.—Hoteles y pensiones.
23.—Instalaciones y accesorios para negocios. (Compra y venta).
24.—Instrucción y educación. (Colegios, academias y profesores).
25.—Instrumentos musicales, afines y accesorios. (Compra-venta y composturas).
26.—Libros, periódicos y estampillas. (Compra y venta).
27.—Medicina.
28.—Materiales de construcción. (Compra y venta).
29.—Máquinas, motores, afines y accesorios. (Compra-venta y composturas).
30.—Muegles. (Compra-venta y composturas).
31.—Notificaciones comerciales.
33.—Oficinas, locales y garages. (Pedidos y ofrecidos).
34.—Operarios para fábricas, talleres, etc. (Pedidos y ofrecidos).
35.—Oficios y servicios diversos. (Ofrecidos y buscados).
36.—Pensión en familia.
37.—Permutas en general.
38.—Préstamos e hipotecas
39.—Propuestas.
40.—Profesionales.
41.—Prendas de vestir.
42.—Personas buscadas.
43.—Profesionales pedidos y ofrecidos.
44.—Remates.
45.—Rodados, accesorios y caballos. (Compra y venta).
46.—Radiotelefonía.
47.—Servicios y cosas útiles para familias.
52.—Socios capitalistas e industriales. (Pedidos y ofrecidos)
54.—Veraneo.

13.—Compra y venta de negocios

SE ARRIENDA O SE VENDE EL molino San León, el mejor molino de cilindros de la provincia de Aconcagua, a 5 cuadras de la Plaza de Los Andes, con desvíos propios de los FF. CC. del E. y a 300 metros de la Estación. Posee potreros, una bodega de pasto, con capacidad para 100,000 fardos, etc., etc. Dirigirse a Augusto Bezamat, Los Andes. O-16

VENDO DEPOSITO DE QUESOS San Diego 1143. 17-O

VENDO ALMACEN CON DEPOSITO de licores, buena venta. Aldunate 801. Copiapó. 18-O

VENDO LAVANDERIA EN LA MItad de su valor. Riquelme 359. 16-O

VENDO ARRIENDO CARNICERIA, Tratar: Nataniel 887. O-16

BOTICA ACREDITADA, SE VENDE en Provincia cerca de Santiago, facilidades pago. Datos: Droguería Francesa, Delicias 755. O-17

VENDO PUESTO FRUTA CENtral. Independencia 732. 16—O

VENDO BAR, PATENTE REMATAda, tiene vivienda. Santa Isabel 099. 17—O.

$ 2,000 REGALO POR ENFERMEdad negocio menestras, buena venta, posesión muy codiciada. Cruz 1508, esquina López. O-16

SE VENDE LOS DERECHOS DE la cantina del Centro Radical. Castro 419. 16-O.

VENDO ALMACENCITO BARRIO mucha gente. Huemul 1499. 16-O

CARNICERIA EN CASTRO VENdo por n opoderla atender personalmente. Tratar: Maestranza 647. 17-O.

VENDO CARNICERIA POR RADIcarme en el sur, con casa habitación. Cochrane 998. 17-O.

VENDO PELUQUERIA. FRANKLIN 1138. 17-O.

SE VENDE PENSION BARATA, por motivos de viaje. Eleuterio Ramírez 865. O 16

VENDO ACREDITADA CASA DE Remates, magníficas utilidades mensuales. San Francisco 106. 16-O

PELUQUERIA PARA SEÑORAS, instalación moderna vendo o arriendo. Escribir Valparaíso. Casilla 3.004. 16-O.

DEPOSITO LICORES MUY LUcrativo, vendo con bonita instalación para cerveza helada. Cuevas 1288. O 17

Una Monografía significa dar a conocer el esfuerzo realizado. Publique una en el **ANUARIO DE "LA NACION"**

VENDESE, POR TENER QUE AUsentarme de Santiago, dos puestos de carnicería muy buena situación. Venta diaria: mil pesos. Tratar: Cóndor 737, toda hora.

EN SAN BERNARDO SE VENDE almacén y depósito licores de ocasión, poco capital. Calle Freire esquina de la Plaza número 98. O-18

VENDO NEGOCITO MENESTRAS con buena clientela, poco capital. Camilo Henríquez 681. O 17

VENDESE HOTEL Y RESTAUrant muy antiguo y acreditado, en barrio muy comercial. Datos e informaciones en Bandera 552, oficina 17. De 11 a 12 M. y de 4 a 5 P. M.

CABARET, CASA CENA, HOTEL Polo Sur, libre 200 metros, contrata. Plaza Almagro. Ventas diarias $ 400. Vendo $ 6,000, resto facilidades. Razón: Eyzaguirre 1136. O 18

VENDESE CIGARRERIA, LUStrín. Recoleta 191. Ariendo barato

ALMACEN ABARROTES COMPRO por mensualidades en Santiago o provincia, dando garantía y referencias de primer orden. Indicar condiciones a G. G., calle Maruri 175. Santiago. 17—O.

EN EL MEJOR TIEMPO, EN TOda la pasada al Funicular del cerro vendo gran Frutería, Verdulería, Bodega, Pensión con bebidas alcohólicas. Pío IX esquina Dardignac.

SE VENDE UN NEGOCIO, POCO capital o admito socio. García Reyes 64. 18—O.

GRAN CARNICERIA VENDESE. Venta 500 pesos diarios; tratar Vega Matadero, puesto N.o 15 San Francisco 1851. 17—O.

BOTICA COMPRO POCO CAPITAL. Correo 6.—M. D.

VENDESE REGIA PENSION CON todos sus muebles. San Pablo 1541.

BAR RESTAURANT, CLASIFICAdo en 2.a categoría, próximo Estación Central. Referencias: Nataniel 1694. 19-O.

VENDO TINTORERIA POCO CApital y útiles de casa. San Diego 1411. 17-O.

POR AUSENTARME FORZOSAmente de Santiago, vendo Bar Restaurant Sportman, sitio comercial. Tratar: San Pablo 1906. 17-O.

SE VENDE UN NEGOCIO CON buena clientela en calle Conferencia N.o 1202. 18-O.

$ 2,000 VENDO PELUQUERIA por no poderla atender.—Bandera 832.

HOTEL MUY ACREDITADO Y EN la mejor situación del barrio, vendo por ausentarme.—San Diego 127.

$ 2.500 VENDO ALMACEN POR enfermedad.—San Francisco 330. 17—O.

VENDO CIGARRERIA CENTRAL. Tratar: Rosas 948. 17—O.

VENDO ESPLENDIDO ALMACEN, capital 30,000; ventas mensuales 17,00 pesos, arriendo mensual contrato 165. Datos: Lira 650.

VENDO BODEGUITA SURTIDA O cambio por Ford. Victoria 1062.

VENDO ANTIGUA FABRICA DE helados a fuerza motriz. Maule 605.

SE VENDE ALMACENCITO CON depósito de vinos, poco capital. San Pablo 1734. 17—O.

VENDO ACREDITADO ALMACEN muy buena venta, poco capital.—Tratar: Zabaleta Hermanos: San Diego 880. 16—Oc

LAVANDERIA VENDO POR MOTIvo viaje, Copiapó N.o 782. O-17

VENDO BAR DE OCASION, PAtente rematada, tratar San Diego 2137. 16-O

POR AUSENTARME DEL PAIS vendo fiambrería bien instalada con gran local para cualquier otro negocio. Contrato 4 años. Precio de ocasión. Verla y tratar. Chacabuco 18 media cuadra Alameda. O-16

VENDO BODEGA FORRAJES arriendo barato. Tratar Santa Elena 898. O-16

VENDESE ALMACEN ABARROTES con depósito licores espléndida situación, buenas ventas, linda casa, contrato ventajoso. Tratar Jofré 189. O-16

VENDO EXCELENTE NEGOCIO abarrotes, calle San Diego. No cobro llaves. Referencias: San Diego 994. O-16

VENDO PENSION Y BILLARES EN 2.a categoría. Avenida Matta 1406. O-16

VENDO BAR RESTAURANT 2.a CAtegoría, buen precio. Arturo Prat 2297. O-16

SE VENDE UN ALMACEN CON toda utilidad, casa esquina. Purísima 215. 16-Oct.

VENDO NEGOCIO, CASA HABITAción, barrio comercial. Tratar: Rosas 2005. 16-O

¡OCASION! VENDESE ALMACENcito, calle Porvenir 352. 16-O

VENDO ACREDITADA PENSION. Disolución sociedad, admito socio; poco capital. San Diego 917. 17-O

EN SITUACION COMERCIAL VENdo sueleria por no poderla atender. Matucana 9. O-16

SE VENDE UN NEGOCITO CON poco capital, por no poderlo atender, con derecho a casa. Luis Beltrand 1710. O-16

VENDO NEGOCITO POCO CAPItal. Bascuñán 438.

VENDO PENSION CON BEBIDAS a huéspedes. Manuel Montt 2918, frente Laiceca. 21-O.

SE VENDE HOTEL ACREDITADO. cenca Estación Central, utilidades comprobadas. Chacabuco 14.

PAQUETERIA VENDO BARATO. Tratar: Chacabuco 96. 18-O.

Cuerpo de Bomberos

3.a COMPAÑIA DE BOMBEROS.— "Bomba Claro y Abasolo". — Cítase a la Compañía a reunión para el Viernes 16 del presente, a las 6.30 P. M. Tabla: Balance de Tesorería, admisión de voluntarios y demás a que haya lugar. — El Secretario.

6.a COMPAÑIA. — **CITO A LA** Compañía a sesión ordinaria para el Viernes 16 del presente a las 9.30 P. M. Informe de la Comisión Revisora de Libros; Estado trimestral de Tesorería; admisión de voluntarios y demás a que haya lugar.— El Secretario. 16—O.

12 COMPAÑIA DE BONMBEROS "Chile Exelsior". De órden superior cito a la Compañía a Academia y ejercicio para el Domingo 18 del presente a las 9.15 P. M. Uniforme de trabajo. Punto de reunión en el Cuartel. Se recomienda muy especialmente la asistencia y la puntualidad en la hora.—El Ayudante.

12 CAMPAÑIA DE BOMBEROS "Chile Exelsior". De órden superior cito a la Compañía a academia y egercicio para el Domingo 18 del presente a las 8.15 A. M. Uniforme de trabajo. Punto de reunión: Catedral esq. Matucana. Se recomienda la asistencia y la puntualidad en la hora.—El Ayudante

15.—Compras y ventas varias

VENDO: MANTILLA ESPAÑOLA, copas champañas. 21 de Mayo 843. 20-O.

TAQUIMETRO FROUGHTON Y Sims centecimal, en muy buen estado, se vende de ocasión. Tratar Huérfanos 1059, subterráneo, oficina I. Nock. O 16

PLOMO, VENDO, BUENA PARTIda, romana importada. Gálvez 1505. O 16

MEDIDOR DE GAS DE 1910 PARA adelante, que no tenga deuda, compro. Maestranza 455, casa 16. O-16

¡COMERCIANTES! CAJONES POR estantería, véndese de ocasión. San Pablo 4417. 17-O.

COCINA ECONOMICA GRANDE vendo. Santa Mónica 2164. 16—O.

LETREROS LUMINOSOS ARTISticos, baratos. Pida presupuesto. Casilla 5504. O-16

MOSQUERO DE VIDRIO REALIzo. Matadero Público. Franklin 782. 16-O.

TIPOS EN LETRAS PLOMO, BRONce, sacos, excusados completos, vendo. Independencia 232. O 16

LEÑA ESPINO SECA, $ 11 CIEN kilos; carbón espino, 65 kilos, saco $ 14. Mapocho 3005. O 16

VENDO TOTORA. SAN PABLO 4260 N 14

VENDO QUESO CABRA DE COquimbo. Gorbea 2934. O-19

ROMANAS, 1,200, 500, 300 KILOS, vendo barato. Bulnes 216. 16O

MARMOL 90x50, VENDO. SANTA Rosa 1691.

1,300 SACOS, 1,000 KILOS ALAMbre, 800 plomo, vendo barato. Matta 739. O 19

140 COCINA ECONOMICA, BUEN estado. Camilo Henríquez 681. O 17

LUSTRIN EN BUEN ESTADO SE vende Recoleta 265.

COLCHONES LANA, CATRES vendo.—Diez de Julio 537.

MONTURA CHILENA, OTRA INglesa, vendo baratísimo. Nataniel 1179. 17—O.

VENDO COCINA ECONOMICA Verla en la mañana de 9 a 12. Dardignac 211. Casa 3. O-17

GRAN OCASION VENDO ESCOPEtas, rifles, carabina Mauser, herramientas varias. Sombrero pelo casi nuevo. — Alonso Ovalle 827.

BAÑOS AMERICANOS Y CALIfont a leña, sólidos, garantidos, realizamos. Fábrica Chacabuco 5.

VENDO UN BAÑO. ROMERO 2730.

VENDO 30 METROS DE VARILLA en punto de pelar. Delicias 4253. 17-O.

16.—Dentistas

DENTADURAS ARTIFICIALES, TOdo sistema; composturas en horas. Precios bajos. Facilidades pago. Avenida Matta 319-A. O 16

17.—Escuelas de choferes

ESCUELA PRACTICA Chauffeurs, mecánicos, cursos rápidos, varias marcas, diurnas, nocturnas. Vicuña Mackenna 456. Arredondo. 26-O

18.—Extravíos y hallazgos

HABIENDOSE EXTRAVIADO LA consignación 237, a la orden del Tribunal de la Vivienda, en la Oficina Yungay, queda sin efecto, por haber dado el aviso correspondiente. 17-O.

LA LIBRETA A LA VISTA N.o 23,635, de la Caja de Ahorros de Santiago, perteneciente a Irma Contreras Núñez, queda nula y sin ningún valor por haberse extraviado y haber dado el aviso correspondiente.. O 18

SE DA BUENA GRATIFICACION al que devuelva prendedor redondo de brillantes con una perla, perdido en la mañana del Jueves 15, en Esmeralda entre San Antonio y Claras. Miraflores 698.

BUENA GRATIFICACION DARE quien entregue arito señora perdido ayer, carro 36. Bezanilla 1348.

ANILLO COMPROMISO PERDIDO nombre V. J. buena gratificación quién lo entregue.—Ahumada 102. 17—O.

SE GRATIFICARA A LA PERSOna que devuelva maletín de viaje olvidado en un auto el día 13 en la noche, aunque sean solamente los papeles y documentos.— Luis Figueroa. Esperanza 60, casa 10.

19—Empleados para comercio y oficinas. (Pedidos y ofrecidos)

JOVEN QUE ENTIENDA RAMO suelería se necesita. Avenida Matta 1109. O—17

NECESITO JOVENCITO, QUE COnozca teneduría libros, Casilla 3222. O-16

SE NECESITA UNA SEÑORITA competente para cajera; inútil presentarse sin recomendaciones. Merced 812. 17-O

NECESITAMOS DOS VENDEDORES de automóviles y con experiencia en el ramo. Escobar y Ebell. Delicias 1327. 18-O

JOVEN OFRECESE COBRADOR O principiante vendedor, buenos informes. C. C., San Francisco 858. O-17

MUCHACHO DE 15 A 18 AÑOS para ayudar a la venta de abarrotes, con carnet y buenos informes necesito. Irarrázaval 1214. O-17

TENGA LA BONDAD DE PEDIR empleadas, empleados a "Sociedad Universidad Libre Rodolfo Venegas Salas". Plazuela Santo Domingo. Usted puede regodearse.

OFRECESE JOVEN DECENTE COmo cobrador con excelentes certificados, sin pretensiones. Avenida Condell 1736.—Miguel S.

NECESITO JOVENES PARA EL corretaje de novela. García Reyes 755.

SE NECESITA PERSONA BIEN relacionada en el comercio para la representación exclusiva de un artículo sin competencia. Indispensable disponer de mil a dos mil pesos como garantía. Se paga sueldo fijo y comisión. Interesados pueden presentarse Edif. Banco Anglo of. 13, tercer piso.

NECESITO CAJERA, BUENA REcomendación. Blanco Encalada 2115.

BUENAS
Aplanchadoras
para camisas de hombres,
necesitan:
TALLERES DE LA CASA
FRANCESA
OLIVOS

SEÑORITAS CON AMPLIAS
laciones, se necesita para
en familia, artículos de fácil
ta. Se pide y dan referencias
na comisión al contado. Dirig
S. J. W., casilla 2152, Sant

JOVEN CON CONOCIMIENTO
contabilidad se necesita en M
1061 oficina 6. Presentarse de
10 1|2.

SEÑORITA, TAQUIGRAFA DE
ocuparse. Dirigirse a M. V. —
dunate 873.

JOVEN OFRECESE PARA HAC
ampliaciones de dibujos, réclam
comerciales, affiches, etc. Pre
módicos.—Escribir: F. B. (Copia
536).

20.-Frutos varios. (Compra y venta)

OFREZCO MANTEQUILLA PAR
consumo y semilla, por carros, pu
to cualquiera estación. Emilio
Vchmister. Puerto Varas. 15-D

22.—Hoteles y pensiones

GRAN HOTEL BUENOS AIR
piezas amobladas desde tres pe
diarios; con dos camas, cinco pe
Delicias 2921.

IMPERIAL CASA DE RESIDEN
cia, Moneda 977 esquina Ahu
da ofrece piezas balcón calle
o sin pensión, departamentos
ciales familia. Espléndida co

ESPLENDIDA PIEZA, DEPART
mento, con sin muebles, pens
Maestranza 228.

A HOME AWAY FROM HOME
Apartment for Married Couple
Gentlemen Every comfort. Ca
Residencial, Santiago, Estado
Telephone 3705. English Spoken

CATEDRAL 1289 ESQUINA TEA
nos, pensión excelente, con o
pieza, departamentos para fam
seriedad absoluta.

ALAMEDA 1621, PIEZAS PENSI
precios bajos.

ALAMEDA 975, PIEZAS AMOBLA
das, pensión, caballeros honorab

HOTEL CONTINENTAL TIE
piezas desde 2 pesos hasta 10, M
nuel Montt 2866.

PIEZAS PENSION, PENSION E
sa. Siglo XX 140.

110 EXCELENTE PENSION FR
amoblada Frente Estación Map
Artesano 999.

ARRIENDO PIEZAS CON PEN
a personas honorables. Dávila

SAN ISIDRO 127. SE ARRIEN
espléndida pieza amoblada, con p
sión.

PENSION PIEZAS, AMOBLADAS
Catedral 2679.

MAGNIFICA PENSION MESA, PIE
zas con sin muebles, días, me
Bandera 815.

TO LET NICE FURNISHED RO
with board to foreign gentleman
Vicuña Mackenna 655.

CENTRALISIMO ARRIENDO LI
das piezas y departamentos,
pensión. Alonso Ovalle 827.

ARRIENDO PIEZA PENSION, SA
to Domingo 2206.

ARRIENDO DOS GRANDES PIE
zas con pensión. San Isidro

DESEO PIEZA AMOBLADA A
calle independiente con o sin pen
Dirección: Correo Central, señor
C. E.

ARRIENDO PIEZAS CON PE
sión. San Diego 122.

ARRIENDASE PIEZAS CON
pensión. Catedral 1557.

SE ARRIENDAN PIEZAS CON
sión. Domeyko 2488.

LA MEJOR PENSION, CASA R
sidencial, Peñaflor, atención es
rada, buena comida, piezas con
tables.

ARRIENDO PIEZAS AMOBLADAS
con sin pensión.—San Diego

PENSION 80 PIEZA AMOBLADA
65. San Pablo 1955. Casa

PIEZA CON SIN PENSION, CO
sin muebles. Maturana

23.—Instalaciones y accesorios para negocios. (Compra y venta)

CAJA REGISTRADORA NUEVA N
tional valor 5,150 pnor 3,500
mensuales traspaso datos. Pedro V
divia 1990.

VENDO CAJA REGISTRADORA P
ra cuatro empleados. Independ
Santa Laura 1192.

VENDO ESTANTERIA, MOST
dor, demás útiles almacén.
2543.

PELUQUERIA SILLONES AME
canos, acreditada vendo barato
mito socio cinco mil pesos —
bir: Valparaíso. Casilla 2004.

VENDO SILLONES PELUQUE
marca Kocke, recién llegados.
tado 45.

VENDO UTILES PARA CARNIC
ría, completos. Independencia

ENFRIADERA, MOSTRADOR
drieras vendo. Delicias

CAJA REGISTRADORA PERF
to estado, 4 cajones vendo,
Pablo 2990.

24.—Instrucción y educación. (Colegios, academias y profesores)

PROFESORA INGLESA DIST
guida, hace clases de inglés.
ra A. T. Santa Rosa 60.

INGLES, MECANOGRAFIA, INS
tuto Pinochet Le - Brun,
1657.

PROFESORA ENSEÑA
sombreros. Casilla 2201.

PASA EXAMENES FRANCES, máticas. Cochrane 82. 18-O

LES, DACTILOGRAFIA, CONO- mientos periodísticos y cinemato- ficos. Excelentes informes. Ofré- joven. Correo 3. — O. L. 16-O

PARE SUS EXAMENES, Apren- comercio en "Sociedad Universi- Libre Rodolfo Venegas Salas". Santo Domingo.

CHILLERATO: EXAMENES HU nidades preparan conocidos pro- res Estado. Instituto Comer- Agustinas 1060.

TRICULESE NUEVOS CURSOS. bilidad. Taquigrafía, Idiomas. lografía. Instituto Comercial. tinas 1060.

OFESORA HACE CLASES A NI. de primera instrucción hasta manidades, precios módicos.—I. casilla 81 D.

ORITA HONORABLE OFRE- hacer clases a domicilio a ni- de primera instrucción, pre- módicos.—A. C. D., casilla

NASE RAPIDAMENTE: CON lidad taquigrafía, escritura má- Honorarios módicos.Otór- diplomas.—Institutos de Con- lidad, — Bandera 154—Puente 19—O.

OFESOR DE CONTABILIDAD, sitase, Sueldo inicial: $ 500. nto 637. 17—O.

ÑORITA FRANCESA HACE es, enseña idioma.—J. B., Casi- 3340.

ORA FRANCESA HACE CLA- — J. V., Casilla 1843.

TARRISTA CHILENA ESTER Núñez, da lecciones en casa domicilio. Riquelme 788. 17-O.

—Instrumentos musi-cales, afines y accesorios. (Compra-venta y composturas)

PRO DISCOS DE VICTROLA, buen estado. San Diego 460. O 28

VENDE UN PIANO DE ESTU. buen estado, Pinto 1617. 16-O

NO RONISCH, CUARTO COLA, véndese $ 4,800. Santos Du- 182. 17-O

NO ALEMAN MOLLER, RI. mas voces véndese. Nueva An- Bello 779. Esquina Purísima. 17-O

VICTROLA VICTOR UR. D. H. Correo 2. 16-O

TROLA VICTOR, VENDO, SAN N.o 820. O-16

OCASION VENDO VICTROLA Tratar Coquimbo 1143. O—16

UISIMA VICTROLA SIN USO barato. Molina 546. 17-O

COS PARA VICTROLAS RECI- las últimas novedades, San Pa- 2215. 19-O

TROLAS CON FACILIDADES vende. San Pablo 2215. 19-O

TROLAS, GRAMOFONOS, COM- ras económicos, repuestos legí- San Pablo 2215. 19-O

TROLA VICTOR PORTATIL casilla 2674.

NO ESTUDIO VENDO OCASION. Martínez Rozas 4281. Ofertas ficador A-44.

DO RICA VICTROLA MUEBLE Sonora. Santo Domingo 936.

MOSO, FLAMANTE PIANO rto, 90 notas, vendo baratí- San Isidro 546.

OS DISCOS IMPORTADOS — Bandera 191. 17—O.

—Libros, periódicos y estampillas. (Compra y venta)

RO NUEVO "LA PEDERAS- los tiempos modernos". In- de la guerra europea. Vo- de doscientas páginas, con láminas. Edición de Buenos Imprenta La Reforma, por Fuenzalida Marincono. Pre- 6. Se venderá hoy y mañana Agustinas 3041. Después, Pasa- Alessandri 6. O 16

—Medicina y farmacia

FILIS, GONORREA, IMPOTEN- Consultas gratuitas. 1 a 5, noc- a 10. Clínica doctor Cifuen- Santo Domingo 1953. N-3

NOSOS! NO BOTEN PLATA EN tinturas desconocidas. Com- únicamente la Tintura Vege- que se vende en Angamos entr. Lira y Maestranza, que la garantía de probarla antes comprar. Frasco $ 5. O-22

ERMOS, PERSONAS AGOTA- física, mentalmente, nerviosas, sténicas, cansancio cerebral, raquitismo, impotencia, in- El mejor tónico, "Cere- 26-O.

OCO TODA CLASE INYECCIO- intravenosas, $ 2 demás, $ 1, Isabel 0106. O-18

ERMEDADES DE TRASCEN- social y sus complicaciones. tratamiento hasta su completa ción: Sistema moderno compro- Tratamientos garantizados. al alcance de todos, facili- pago. Consultas gratis. Se de 9 a 12 M. y de 4 a 7 Policlínico Moderno, Delicias 16-O.

ERMEDADES VENEREAS GE- urinarias e impotencia. Trata- y curación radical y rápida. modernos). Tratamien- garantizados. Precios módicos. pago. Consultas gratis. diariamente de 9 a 5 Nocturna de 8 1|2 a 11. Clí- y Laboratorio. Puente 562. 16-O.

ENTO "ESTRELLA" ESPE- para Niños, personas débiles, valecientes, reconocido el mejor los doctores especialistas.

EMA, GRANOS, SARNA, LLA- cortaduras, sarpullido, desapa- usando Pomada Cadum.

—Materiales de construcción. (Compra y venta)

SITO SEICIENTAS PLAN- zinc usado. San Pablo 1610.— Guerrero. 30-Oct

NA GRUESA, LAVADA, COM- la Compañía Electro Metalúrgi- Presentar muestra en Vicuña Mackenna 1550. 16-O

VENDEN 500 PLANCHAS DE blanco y 1,000 estacas roble y dobladora de llantas. Lord Co- 1399.

"EL PATO" - PUZZLE N.o 10 (N.o 2 DE LA SERIE V) - SOLUCIONES HASTA EL 19 DEL ACTUAL

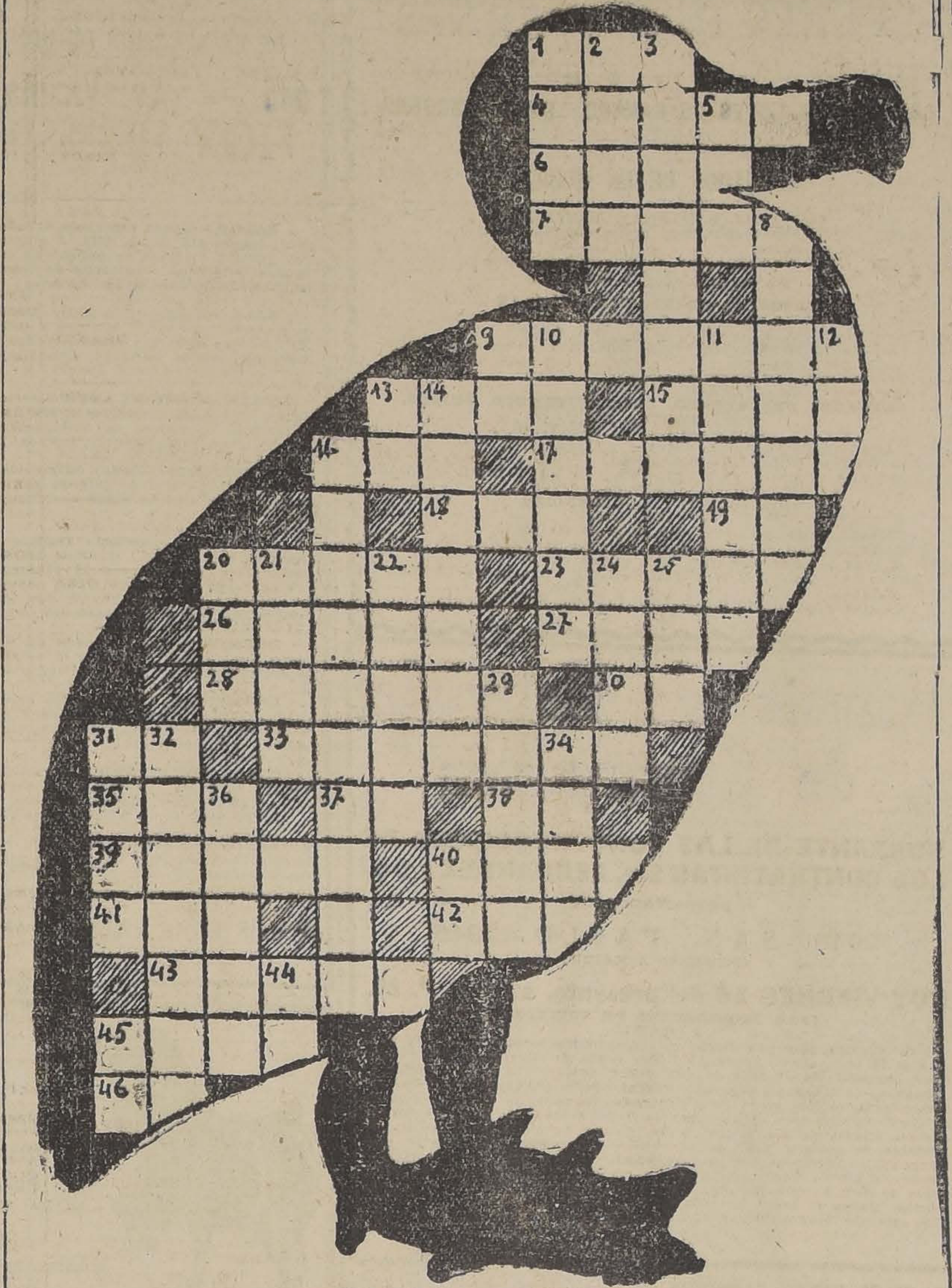

DEFINICIONES

Horizontales: 1. Nombre Femenino —4. Viejo, se dice de los vinos.—6. Cola.—7. Cocía carne en el asador.—9. Acometer, atacar.—13. Boxeador chileno.—15. Mundo.—16. Extensión de agua.—17. Deseos.—18. Uno de los hijos de Noé.—19. Su despacho.—20. Conjunto de instrumentos y demás cosas necesarias para la labranza.—23. Doy a la publicidad.—26. Nivelen.—27. Asiento.—28. Sagaz.—30. Iniciales de una capital americana.—31. Nota musical.—33. Depósito de armas.—35. En el mar.—37. Río de Francia.—38. Preposición.—39. Curan.—40. Instrumento con que los vascos juegan a la pelota.—41. Dueño.—42. Prefijo inseparable.—43. El amante de Dido.—45. El que fué arrojado del paraíso.—46. Artículo.

Verticales: 1. Poema de Byron.—2. En los dedos.—3. Apellido de un célebre estadista argentino, fallecido recientemente.—5. La paciencia personificada.—8. Loado.—9. En la palabra "antagónico".—10. Natural de Siam.—11. Melancólico.—12. Cabeza de ganado.—13. Interjección.—14. Primer magistrado de las Repúblicas griegas.—16. Calle de la capital.—20. Altar.—21. Fruta seca.—22. Enfermedad.—24. Adeuda.—25. Nombre de mujer.—29. Exponer a la acción del aire.—31. Sepultura.—32. Calle arbolada.—34. Jesús Nazareno, rey de los judíos.—36. Arbol anonáceo de fruta de grande.—40. Son trece.—44. Preposición.—45. Contracción.

GLIMERICK, EL PASATIEMPO DE MODA

LOS "GLIMERICKS" ORIGINALES QUE ENVIEN LOS LECTORES Y QUE SE PUBLIQUEN TENDRAN TAMBIEN PREMIOS

¿EN QUE CONSISTE EL "GLIMERICK"?

El "GLIMERICK", una vez resuelto y completo, es una estrofa de cinco versos, de los cuales riman los dos primeros y el último y el tercero con el cuarto. La persona que propone un "Glimerick" deja en blanco las terminaciones de los versos y las reemplaza por su significado aproximado. Las definiciones de la palabra o palabras que se omiten están entre paréntesis. Estas definiciones le proporcionarán al lector la clave de la expresión con que termina el verso, y que se ha suprimido.

No pongan atención sobre el número variable de los puntos que se han publicado en los distintos versos, pues esto sólo indica la falta de una o más palabras, y no el número de letras de que constan.

RESUELVA LOS "GLIMERICKS" SIGUIENTES Y TENDRA OPCION A DOS PREMIOS

GLIMERICK N.o 20, POR MARIANA CORDERO

Mi marido..	(nombre masculino)
Es un hombre..	(bondadoso)
Más si se pone	(inquieto)
El se vuelve tan..	(rabioso)
Qué se convierte en..	(fiera)

GLIMERICK N.o 21, POR JORGE HIDALGO R.

Con tupé doña..	(nombre femenino)
Dice que el Verano..	(transcurre)
En Viña o..	(playa veraniega)
Y... de zapallos..	(expresión chilena que significa mucho, bastante)
Planta cada año en la..	(edificio que sirve de habitación)

Se aceptan soluciones hasta el 19 del actual. El resultado se anunciará la semana próxima.

BASES DE LOS CONCURSOS

Todas las semanas publicaremos dos "Glimericks". Los que consigan solucionarlos, tendrán opción a dos premios.

Al publicar los dos nuevos "Glimericks" de cada semana, insertaremos también el resultado de los anteriores.

Junto con las soluciones debe incluirse uno de los cupones especiales que se publican para este juego.

Tanto las soluciones como los "Glimericks" que se nos envíen, deben venir firmados con nombre completo y domicilio, aunque se publiquen con pseudónimos.

Los "Glimericks" originales que nos envíen los lectores y que se publiquen, serán también debidamente premiados. Es indispensable que vengan acompañados de las soluciones correspondientes.

En el sobre escriba:

JUEGO EL "GLIMERICK" — "LA NACION" — CASILLA 81 D.

CUPON
"El Glimerick" — "La Nación"

OCASION VENDO UN LOTE MA- deras lingue. Chiloé 1120. O—16

MAMPARA PARA PUERTA DE calle u oficina flamente división con vidrio Catedral seis cortinas para sol, véndese de ocasión.—Ahumada 129.

EN $ 150 VENDO DE OCASION varios materiales para construcción, hay puertas, ventanas, ladrillos, etc. Tratar: Madrid 1393. 18-O.

PUERTAS USADAS, DOS HOJAS, medio cuerpo vidrio, vendo baratas. Delicias 253. O.17

BARATO VENDO LADRILLOS MU- ralla fiscales, adobes a domicilio. Santiago Concha 1380. O-16

ROBLE 4 VARAS VENDE BARA- to Barraca Mapocho, Manuel Rodríguez 1150. 18—O.

LADRILLOS NECESITANSE Comprar. Vicuña Mackenna 1080.

PUERTAS USADAS DESDE 2 PE- sos. Río Janeiro 362.

VENDO ZINC NEGRO, BALCONES, fierro, puerta. Víctor Manuel 1951.

PIEDRA DE PATIO Y TEJAS vendo de ocasión. Bascuñán 567.

29.—Máquinas, motores, afines y accesorios. (Compra-venta y composturas)

MAQUINA HELADERA VENDO Santa Isabel N.o 16 16-N

RESPUESTAS A NUESTROS LECTORES

1,075

Ocbre. 16 1925

LAS PERSONAS, CUYAS CONSULTAS NO APAREZCAN RESUELTAS EN EL DIARIO, SERAN ATENDIDAS PERSONALMENTE POR EL REDACTOR DE LA SECCION LOS DIAS LUNES, MIERCOLES Y VIERNES, DE 5 A 5 1|2 DE LA TARDE.

REGIMEN PRESIDENCIAL Y PARLAMENTARIO

Ignorante. — ¿Cuáles son las ventajas y desventajas del sistema de gobierno?

En el régimen presidencial, dicen los parlamentarios, falta el lazo de unión entre los poderes legislativo y ejecutivo, lo que hace que se produzcan conflictos entre ellos, que son imposible en el régimen parlamentario, porque se solucionan inmediatamente por el cambio de ministerio.

En el gobierno presidencial, el conflicto se soluciona mediante la imposición de la voluntad del presidente, y producida esa situación cesa en el acto la unidad del gobierno del país, y se produce para ambos poderes la mutua invación de sus atribuciones.

La ejecución de las leyes se hace más correcta en el régimen parlamentario porque el Ministerio que refleja la opinión del parlamento es el llamado a hacer esa aplicación, y está sometido en todo momento a la fiscalización parlamentaria.

En el hecho, el poder del Presidente de la República es casi absoluto, ilimitado. Las asambleas políticas no tienen en esta forma de gobierno ni la importancia ni el prestigio que tienen los gobiernos parlamentarios. Por consiguiente, su interés en el gobierno de la nación decae.

El Gobierno presidencial es un gobierno de duración fija que el país está obligado a soportar, cualesquiera que sean las condiciones del presidente de la República.

El gobierno parlamentario es un gobierno más de circunstancia, más de oportunidad, puede desarrollar una política más movible, y sobre todo, permite la alternación de los partidos en el gobierno.

El gobierno parlamentario educa más a la nación, porque esta sigue con interés las luchas parlamentarias, ya que estas tienen una influencia directa y decisiva en el gobierno.

En cuanto a las críticas al gobierno parlamentario, se dice que es contrario al concepto de las divisiones de los poderes públicos, porque está basado su funcionamiento en la unión del poder ejecutivo y legislativo.

Es un régimen sólo propio de las monarquías, no funciona en las repúblicas.

Reduce al presidente de la república a un papel meramente pasivo...

Los congresos desnaturalizan fácilmente su acción fiscalizadora y entran con facilidad en el campo de la administración pública, llevando la absoluta corrupción administrativa.

El funcionamiento del gobierno parlamentario es imposible sin partidos organizados.

El gobierno parlamentario vive en perpetua inestabilidad ministerial. En el régimen parlamentario, los ministros por regla general, carecen de la competencia técnica necesaria.

En contra del principio de la disolución del congreso se dice: 1.o Que es contrario al concepto de la división o separación de los poderes públicos.

2.o Es un poder peligrosísimo que llega a atacar o desconocer la soberanía misma.

3.o Los jefes del Ejecutivo tienen de esta manera la facultad de deshacerse de asambleas que le son adversas.

En favor de la solución se argumenta:

1.o No hay peligro más grande para la estabilidad de las instituciones de un país que el conflicto entre el ejecutivo y el legislativo. Un medio de salvar ese conflicto en el terreno de la legalidad es la disolución del parlamento, que en la práctica calma las pasiones políticas, da origen a movimientos de opinión más reflexivos e importa la apelación que el ejecutivo y legislativo hacen al país, juez supremo en el gobierno libre.

Finalmente los congresos en muchos casos pueden aparecer divididos y fraccionados en condiciones tales que hagan imposible el gobierno. En estos casos la disolución permite una consulta al país que de una mayoría de gobierno.

EL FLACO. — Yo cada día más escuálido y enfermo. Ningún remedio me hace bien.

EL GORDO. — Yo cada día más robusto y contento, porque todas mis recetas las hago despachar en la Botica Belga, de San Diego esquina de Eyzaguirre. ¡La mejor de Santiago, ñato; la mejor de Santiago!

EL COLOR DE LAS FLORES Y LOS INSECTOS

Aprovechando los servicios que esa sección presta a los lectores de "La Nación", me permito molestar con la siguiente pregunta al señor Redactor: cualquiera que sea la naturaleza de las percepciones visuales de los insectos, los animales de ese género que visitan las flores, ¿se dejan guiar al escoger unos u otras por los colores que estas flores ofrecen al ojo humano?

En todos los casos en que el observador se ha puesto al abrigo de erros resultantes de diferencias en la forma, en el perfume, en la abundancia o accesibilidad del néctar y del pólen, y se ha estudiado la manera de conducirse los insectos respecto, de las variedades en colores de una misma especie se ha visto que estos artrópodos de mostraban una indiferencia total a la coloración.

Si en una misma especie las variedades de colores distintos están en cantidades iguales, se ve a los insectos no sólo pasar sin orden de un color a otro, sino además, según el momento o la duración de la observación, se les ve unas veces efectuar las visitas en números casi iguales, a las diversas variedades, y otras manifestar una preferencia absolutamente aparente hacia un cierto color para algún tiempo después, demostrar una preferencia tan ilusoria como la anterior por un color distinto.

Si en un número de flores de la misma especie las variedades están representadas por cantidades desiguales, se comprueba, si la observación ha sido suficientemente larga, que el número de visitas de los insectos a la mayor parte de los colores son casi proporcionales al número de flores de los mismos colores. La pretendida predilección por ciertos colores, por consiguiente, no existe. Los mismos insectos se encargan de demostrar que todos los colores de las corolas o de las inflorecencias les son de todo punto indeferentes, desde el momento en que esas mismas corolas o inflorecencias contengan el néctar o el pólen deseado.

M. Félix Plateau adiciona estas conclusiones con una observación destinada a impedir que se tergiverse su pensamiento. Admite perfectamente que el insecto pueda advertir a distancia la existencia de las flores, sea porque vea los colores de éstas del mismo modo que nosotros, sea porque note un contraste entre esas flores y lo que las rodea. Admite que, juntamente con el olfato, aunque en mucho menor grado, este percepción visual vaga pueda dirigir al animal hacia el conjunto de la masa floral; pero si llegado a este punto las flores no ofrecen entre sí otra diferencia que la del color, demostrará con sus actos que le es enteramente diferente.

QUITASOLES

Interesada. — Santiago. — ¿Cómo podría limpiar mi quitasol del año pasado, cuya seda se ha afeado por las rayas negruzcas que se formaron en los pliegues mantenidos largo tiempo?

Se abre el quitasol y con un lienzo fino, ligeramente humedecido y restregado con jabón, se frotan una en pos de otra las líneas sucias. Cuando se ha hecho esta operación con todas, se enjuagan con una esponja mojada, primero las partes jabonadas, y en seguida el quitasol entero, derramando encima abundante agua.

Se cuelga por la puntilla el quitasol abierto y se deja secar a la sombra. La operación no es difícil; exige sólo un poco de precaución.

ZENON.

PRENSA MEDIO MERCURIO, prensa pedal, guillotinas, tipos, cajas, chivaletes, vendo San Pablo 1157. O 16

CINTAS MAQUINAS UNDER- wod, Royal, Oliver, Remington, realizo a $ 24, docena. La Bolsa 77. (Edificio Ariztía). 16-O

COMPRO MAQUINA VULCANIZA- dora usada, en buen estado, y necesito un vulcanizador. Tratar: San Pablo 3236. O 25

SE VENDE MOTOR ELECTRICO de 3 HP. corriente alterna, perfecto estado, garantido, y banco con sierra circular completo, incluso correa. Mercería Barcelona. Independencia esquina Rivera. O 16

MOTOR ALTERNO NUEVO, 10 HP., 950 revoluciones véndese. Madrid 669. 16 O.

COMPRO MOTORES (LOCOMOVI- les) usados, de 4, 6, 8 y 10 H. P. Claras 705. O-20

VENDO MAQUINAS DE CARPIN- tería, escopleadora de palanca, torno, fragua portátil, motor A. E. G. eléctrico 5|5 HP., anillos rozantes alternos. Serrano N.o 290. O 17

MAQUINA SINGER, BOBINA, DE ocasión vendo. San Diego 523, casa N.o 7. 17—O

MAQUINA IMPRIMIR DE PALAN ca, casi octavo, vendo de ocasión. San Diego 1735.

MAQUINAS PIE SINGER, OTRA de mano, vendo baratísimas. Nataniel 1179. 17—O

COMPRO MOTOR ELECTRICO DE 1|2 o 1 H. P., corriente continua. Delicias 2542 F.

30.—Muebles. (Compra-venta y composturas)

MUEBLES, DORMITORIOS, CO- medores, salones, escritorios, variedad estilos y modelos, roble americano. Precios bajísimos. Grandes facilidades pago, con entrega inmediata. Especialidad sillas desde 100 pesos docena. Venga consultarse. Fábrica Nacional de Muebles, Serrano 398, esquina Cóndor. N. O.

MUEBLES: OFRECEMOS CUAL. quier estilo. Precios muy ventajosos. Entrega inmediata, grandes facilidades de pago. Consulte nuestras condiciones. Fábrica Sociedad Nacional de Muebles y Maderas. Copiapó 1060, entre Prat y San Diego. 24-O

VENDO CATRE BRONCE, MODER. no. Calle Gay 1747. Casa 1735. 20—O

AMOBLADO DE COMEDOR, COM pleto, se vende. Independencia 1137. O 16

MUEBLERIA LA MODERNA, VEN- do muebles sueltos, roperos con luna desde $ 140, sillas, catres y colchones, precios de oportunidad. San Diego 872. 17-O

AMOBLADOS COMEDOR, DORMI. torios, escritorios, menajes completos. Casa de Remates y Consignaciones. Meiggs 65. 30-O

CATRES POR CUENTA DE LA Fábrica Continental, tenemos para liquidar, fierro con sommier a 34; marquesas de todos los tamaños y colores, bronce con fierro esmaltado desde 78 pesos. Casa de Remates y Consignaciones Meiggs 65. 30-O

VENDO BILLARES. SAN DIEGO 2050. O—17

VENDO BILLAR IMPORTADO, CO- cina a gas, 6 platos. Copiapó 1474. 16-O.

POR VIAJE VENDO MOBILIARIO casa, Huérfanos 2494.

COMPRO MENAJES COMPLETOS también muebles sueltos. Santo Domingo 936. 22-O.

POR VIAJE VENDO BARATO AMO- blados, catres, marquesas, peinadores, colchones, colchas, cuadros. — Menaje, etc. Bandera 161. 17—O.

SE VENDE UN ESPEJO GRANDE. Manuel Infante 1142.

RICO APARADOR MARMOL CON vitrina, dos trinches iguales, mármoles espejos, cómoda ropero, flamante cocina gas cuatro platos, horno, cocina económica caldero cobre vendo. Eyzaguirre 541.

AMOBLADO SALON $ 200; AL- fombra grande, central $ 60; escritorio $ 60; estante $ 80; ropero con espejo $ 150; cómodas $ 50; peinador $ 70; guardarropas $ 80; dos marquesas americanas $ 80; aparador mármol $ 80; rica cocina caldero cobre $ 180.—San Isidro 546.

VENDO AMOBLADO SALON, MA. dera nogal.—Esperanza 555 casa 12. 17—O.

MENAJE DE CASA, MUEBLES importados, comedor, salón buen piano, amoblados escritorio, dormitorios, cortinajes, muebles, caoba, véndense de ocasión.—Ahumada 129

AMOBLADOS Y MENAJES VENDO a consignación, anticipo fondos. Casa Remates: Merced 575.

MEDIO AMOBLADO SALON TODO tapizado, color claro y aparador muy barato vendo. Sotomayor 833.

RESCATO MUEBLES PIANOS em- peñados, para su venta, en privado o remate. San Antonio 74. E-15-26

ANTICIPO FONDOS POR MUEBLES a consignación. Compro menajes. — Casa de Remates. San Antonio 74. En. 15-1926

VENDO DOS ESPEJOS BONITO marco 2x124 metros en $ 320, carpeta felpa lacre 3.40 x 18 y cocina. Dolores 242. 17-O.

VENDO BARATISIMO MUEBLES flamantes. San Vicente 1328. 18-O.

31.— Notificaciones comerciales

HABIENDO COMPRADO AL CON- tado el almacén del señor Abdón Sepúlveda, Gálvez 1300, no respondemos de ninguna cuenta. Cavalletti y Galante. O 16

HABIENDO COMPRADO EL AL- macén a la señora Blanca Benítez, no respondo por ninguna cuenta.— Abdón Sepúlveda. 16—O.

33.—Oficinas, locales y garage. (Ofrecidos y buscados)

ARRIENDO ESPLENDIDO LOCAL para negocio Independencia 1151. O-18

ARRIENDO GRAN SALON A LA calle, con o sin departamento para industria o modas. Bascuñán 520. 16-O

SE ARRIENDA 1 O 2 LOCALES centrales. Tratar: P. A. Casilla 2264. 19-O

CASA ESQUINA, CINCO PIEZAS entabladas, patio, entradas carretela, galpón, arriéndase 122 pesos. Joaquín Pérez 111, dos cuadras Poniente Hipódromo Chile. O—16

$ 100 ALMACEN ESQUINA, GRAN cité, con habitaciones, arriendo. Santa Rosa 1496. O 16

$ 120 ARRIENDO LOCALCITO. Bascuñán 73. O 17

SE ARRIENDA UN LOCAL PARA gasfitería. Moneda 1531.

$ 300 EXTENSO ALMACEN CON casa habitación, bodegas, patio, en Avenida Matta 1165, lado San Diego. Tratar: Bandera 70, altos. O 18

$ 380 ARTURO PRAT, LADO ALA- meda, local para almacén.— Luis Silva Cortés y Cía., Agustinas 1125.

$ 1,200 AGUSTINAS, CENTRAL, espléndido local, vitrinas, bodega, subterráneo.— Luis Cortés y Cía., Agustinas 1125.

TRASPAZO LOCAL BIEN INSTA- lado apto para cualquier negocio, con contrato a tres años, con facilidades de pago por enfermedad del dueño.—Merced 774.

OFICINITA INDEPENDIENTE, arriéndase.—Ahumada 17. 19—O.

OFICINAS ESPECIALES PARA profesionales o casas de representaciones se arriendan en Estado esquina Merced. Tratar: ahí mismo. Merced 882.

ARRIENDO LOCAL GRANDE PA- ra negocio. San Diego 1443.

160 ARRIENDO CARNICERIA ins- talada, con todos los útiles, lista para trabajar. Santa Elena 1453.

34.—Operarios para fábricas, talleres, etc. (Pedidos y ofrecidos)

Tipógrafos

DOBLADOR A MANO DE PLIEGOS necesito. Imprenta Siglo XX. Santo Domingo 684.

Carpinteros y Mueblistas

CARPINTEROS, COLOCADORES puertas, necesítanse, Maestranza San Fernado. O-16

SE NECESITA UN CARPINTERO mueblista. San Pablo 1671. O-17

AYUDANTE CARPINTERO, NECE sito. Libertad 1103. 17—O.

MUEBLISTAS COMPETENTES DE hecho, necesito. A. Prat 1272. 19—O.

Costureras y Sastres

AYUDANTE CORTADOR, SASTRE competente con recomendaciones necesita. Rosas 1212. 16-O.

COSTURERA PARA COMPONER Y zurcir necesítase, con recomendaciones de honradez. Antonio Bellet 99. Providencia. O 18

BUENA COMPOSTURERA Y AYU- dante necesito, Sastrería Deglane, Miraflores 150. 17-O

COSTURERA RECOMENDADA. Necesítase.—Agustinas 1268.

COSTURERA COMPETENTE EN modas para coser casa particular, con recomendaciones necesito. Huérfanos 1658.

BUENAS AYUDANTAS VESTONE- ras, necesito. San Diego 929-9.

COSTURERA PROLIJA EN ROPA de jovencitas necesito, por días. Merced 314.

CORTADOR SASTRE TRABAJO 2 a 7 P. M., presentarse: Chacabuco 4.

Zapateros

ZAPATERO COMPOSTURERO NE. cesito. Cueto 769.

Varios

NECESITO BUENOS OPERARIOS hojalateros, que sepan trabajo de banco. Irarrázabal 182. 18-O

BORDADORAS MAQUINA, COSTU. reras ropa blanca necesito. Calle Manuel Montt 2221. 14—D.

SEÑORITAS SOMBRERERAS QUE sepan bien el oficio necesito. Delicias 2652. 16-O

BUENAS CALADORAS Y OPERA- rias para ropa blanca necesito. Delicias 2652. 16-O.

COMPOSTURERAS DE OBRA Gran- de, muy competentes, necesito, Rosas 1212. O-17

NECESITO HOJALATERO COMPE- tente. Rodolfo Phillips 36. De 5 a 7 O 16

NECESITO PREPARADORA EN sombreros de señora, trabajo permanente, buen sueldo. Alameda 2546. O-17

RELOJERO COMPETENTE EN grandes ofrécese. Recoleta 1404. O-17

OFICIALES TALLADORES NECE- sito. Irarrázaval 441. O 19

TORNERO EN MADERA, NECESI. to. Agustinas 1778. O 17

NECESITO BUENOS MAESTROS pulidores. Fundición Ausensi. Valenzuela Castillo 769. 19—O.

MECANICOS DE MAXIMA COMPE. tencia necesítase. Garage Fiat, Gay 1738. 18—O.

BUENA PREPARADORA SOMBRE ros, necesito. Agustinas 1774. O 17

NECESITANSE APARADORAS com petentes. Av. Matta 638. 18—O

SEÑORITA SEPA ALGO SOMBRE. ros necesito. Galería San Carlos por Merced.

MAESTRANZA SANTA ELENA, Av. San Eugenio 419. Caldereros, mecánicos, torneros y oficiales se necesitan. 17-O.

APRENDIZ GRABADOR SEPA ca- lar metal. necesito.—Bandera 147.

MECANICO ENTENDIDO EN MA. quinas de escribir, necesítase. Casilla 1163.

CORTADOR PARA 3 DIAS A LA semana falta.—Santo Domingo 949 —Botería Barcelona. 17—O.

PELETERA NECESITO INUTIL presentarse si no es bien competente, pago muy bien. Trabajo todo el año.—Rosas 2222. 17—O.

SE OFRECE SEÑORITA PARA HA. cer tejidos a máquina y bordados a mano y a máquina. San Alfonso 606.

NECESITO UN NIÑO APRENDIZ para ayudante hojalatero. Calle Prat 527.

PINTOR PARA AUTOMOVILES competente, necesito por día o trato. Cienfuegos 11. 18—O.

NIÑAS PARA EL BETUN, NECE- sitan Nueva Valdés 925.

OFICIAL DE HERRERO, CARRO. cero, necesito, pago de $ 8 a $ 8.50 diarios. Arauco 1030. 17—O.

HORMADOR DE SOMBREROS se- ñoras, necesito. San Diego 330. 18—O.

NECESITO BUEN RUEDERO. CUE. to 1058.

35.—Oficios y servicios diversos. (Pedidos y

Peluqueros

NECESITO NIÑA PELUQUERA. Prat 1104. 16-O.

PELUQUERO CON HERRAMIEN- tas necesito. Recoleta 170. O 16

NECESITA PELUQUERO FIRME con herramientas. Eyzaguirre 735 16—O

PELUQUERO CON HERRAMIEN. tas necesito. Alameda 2923. O.23

PELUQUERO PARA MELENAS SE necesita. 10 de Julio 827. 16O

NECESITO PELUQUERO DE FIR. me. Salas 188.

PELUQUERO NECESITO. SAMA 1178.

PELUQUERO PARA VIERNES Y Sábado. Av. Matta 380.

NECESITO PELUQUERO COMpetente. Viernes, Sábado. San Diego 723.

NECESITO PELUQUERO. — BANdera 832.

NECESITO PELUQUERO. — RIquelme 809.

NECESITO PELUQUERO CON herramienta.—10 de Julio N.o 1053.

PELUQUERO NECESITO. FRANklin 1137.

PELUQUERO NECESITO, ADMITO socio. Matta 1392.

PELUQUERO NECESITO FIRME. Eyzaguirre 1021.

SE NECESITA PELUQUERO competente. Cochrane 885. 18—O.

PELUQUERO NECESITO SABADO. San Diego 1934. Peluquería Japonesa.

PELUQUERO NECESITO. SAN PAblo 3260.

PELUQUERO, VIERNES, SABADO, necesito. San Diego 807.

PELUQUERO NECESITO FIRME. Mapocho 3568.

PELUQUERO O PELUQUERA NEcesito. Martínez Rozas 3346.

PELUQUERO COMPETENTE NEcesito. Puente 836.

NECESITO PELUQUERO VIERnes, Sábado. Esperanza 47.

Cocineras

COCINERAS, DE COMEDOR PIEzas, amas, niñeras, mozos ocupa diariamente oficina empleos. — García Reyes 28. 16-O

SE NECESITA COCINERA CON INformes y sin niños. Libertad 450 E. 17-O.

COCINERA RECOMENDADA, NEcesito, Recoleta 1041. O-15

NECESITASE EMPLEADA PARA la cocina y otra para la mano, con recomendaciones, prefiérese madre e hija. Tratar de dos a cinco. Libertad 550. 17—O.

COCINERA NECESITO. ROMAN Díaz. 1930, entrando por Irarrázaval. 16—O.

NECESITASE COCINERA RECOmendada. Casa extranjera. Vicuña Mackenna 656. 19-O.

SE NECESITA COCINERA. CHIloé 1450. 16-O.

NECESITO MUY BUENA COCINEra y sirviente de mano. Moneda 1053. O-17

COCINERA Y OTRA SEÑORA PAra 3 personas necesito con informes. Sueldo 60 pesos. Nataniel 397. 18—O.

AYUDANTA COCINA NECESITO. San Diego 917.

SE NECESITA UNA BUENA maestra cocina, pago $ 150 mensual. Rosas 1021.—Restaurant Regina.

¡¡COCINERAS!! NIÑAS TODO SERvicio, mucha servidumbre necesita. Arturo Prat 16.

COCINERA COMPETENTE RECOmandada. Tratar: 2 a 5.—Matta 666. 18—O.

SE NECESITA UN AYUDANTE de cocina (máquina).—21 de Mayo 815. 17—O.

NECESITO NIÑA PARA COCINA y lavandera.—Moneda 1158.

COCINERA RECOMENDADA, NEcesito.—García Reyes 680. 17—O.

NECESITO COCINERA CON NIÑO 13 años. Lira 650.

EMPLEADA PARA LA COCINA, necesito. San Diego 1002.

NECESITO COCINERA COMPETENte y niña todo servicio. Alonso Ovalle 827. 17-O

COCINERA COMEDOR NECESITA San Diego 206.

OFRECENSE DOS COCINERAS COmedor, piezas, mozos. Libertad 543.

Lavanderas

NECESITO BUENA LAVANDERA Cienfuego 46 A. 16—O.

NECESITO APLANCHADORA, FInera, Agustinas 2487. O-126

LA ANTIGUA LAVANDERIA GEnovesa, Agustinas 668, necesita buenas lavanderas y camiseras.

Mozos

MOZO NECESITO. PUENTE 582.

MOZO DE COMEDOR NECESITO, Touring Hotel, Agustinas 978. 16O

SE NECESITA UN MOZO DE PAtio y una persona para la cafetería. Principiar a trabajar inmediatamente.—Savoy Hotel.

MOZO PARA SASTRERIA NECEsito 14 años. Inútil presentarse sin buenos certicados de honradez. — Bandera 771.

MOZO PARA COMEDOR, CON REcomendaciones, necesito. Agustinas 621. O-17

Niños

NECESITO UN NIÑO DE 14 AÑOS, Maule 146. O-16

SE NECESITA NIÑO QUE SEPA servir a las mesas para restaurant. Calle Placer 789. O-16

NIÑO PARA MANDADOS, SE NEcesita en Bellavista 245, entre Loreto y Vasquez.

MUCHACHITO DE CAMPO, NEcesito. Av. Manuel Montt 1677.

NECESITAMOS UN NIÑO PARA mandados. 21 de Mayo 817.

MUCHACHO PARA MANDADOS necesito. Compañía 1878.

NIÑO 14 A 16 AÑOS PARA REparto necesito. San Antonio 27.

NECESITO NIÑO SEPA HACER flores. Eleuterio Ramírez 868.

SE NECESITA UN MUCHACHO para limpieza y mandados.—Moneda 867.

Varios

AYUDANTE ENTIENDA FABRIcar alfeñiques. Covaonga 17. 17-O

UN JARDINERO HORTELANO francés, sin familia, se ofrece a trabajar a trato o al día. A. C., Maestranza 112. 16—O.

OFRECESE PERSONA SERIA buenos certificados como ayudante cortador de carne. Martínez de Rozas N.o 2134. L. Ibarra. 17-6

NECESITO CORTADOR DE ADObes. Mapocho 1755. 17-O

NECESITAMOS REPARTIDOR DE vinos, que conozca la plaza, se le da reparto pero se exige fianza hipotecaria, Maestranza 1313. O-17

NECESITA UNA LAVADORA DE platos. San Pablo 1066. 16-O

NECESITO EMPLEADAS DECENtes para comedor, Franklin 1025. O—16

NECESITO NIÑERA, SANTA ROSA 662. O—16

BUENA PEINADORA SE NECESIta en Santo Domingo N.o 1280. Altos. O—16

JARDINERO HOLANDES SE OFREce; tiene certificado competencia Alameda 2885. O—16

EMPLEADA PARA EL SERVICIO de casa necesito. San Pablo 2168. O—16

EMPLEADA PARA NIÑOS, NECEsitase. Dieciocho 406. O 16

NECESITO EMPLEADO JOVEN herrador. Club Hípico 914. 16-O

REPARTIDORES Y VENDEDORES de vinos con clientela necesito, Av. Matta Oriente 53. 17-O

NECESITAMOS PANADEROS. Bascuñán 1085. O-17

NIÑA PUERTAS AFUERA, MENsual $ 40. Covadonga 17, barrio Estación Central. O-16

NECESITO EMPLEADA JOVEN, aseada para la cocina. Domeyko 2284. O-16

NECESITO EMPLEADA, SUELDO $ 40. Pedro Montt 1529. 16-O

NECESITO TOSCANEROS. MATUcana 836. O 15

BUENAS CAMISERAS SE PRECIsan. Compañía 1060. O-18

OFRECESE MADRE E HIJA PARA puesto pan, leche, cuidado sitio. Avenida Matta 954. O-18

VIUDA CON HIJA SE OFRECE para cualquier negocio sencillo o ocupación aquí o alrededores de Santiago. San Francisco 1717.

EMPLEADA EDAD, SERVIR CAballero, necesito. Huérfanos 1508.

EMPLEADA PARA LA MANO NEcesito. Avenida España 68.

NECESITO MUJER FORMAL Y con buenas recomendaciones para camarera. Tratar, Plaza Hotel.

NECESITO AMA. SAN DIEGO 267. 18—O.

NECESITO EMPLEADA COMEDOR con buenos informes. Tratar: Miraflores 698, de 2 a 4.

NECESITO NIÑA DOCE A TRECE años, para tener guagua, y señora sepa algo de cocina. San Martín 76.

NECESITO NIÑERA. SAN ANTOnio 438.

NECESITO NIÑA JOVEN PARA cuidar guagua. Serrano 311.

NECESITO NIÑERA CON BUENOS informes. Huérfanos 2268. 17—O.

NIÑA QUE SEPA LLENAR AMPOlletas con campana, necesítase. Compañía 1295.

SE OFRECE MAESTRO COMPEtente en corta de adobes y ladrillos en tabiques y reboques. Dirigirse a Pérez Valenzuela N.o 134. Providencia.

SE NECESITA EMPLEADA PARA todo servicio, buen sueldo, exígese recomendaciones. Av. Antonio Varas 645. 18-O.

MUCHACHA CUIDAR GUAGUA necesito. Moneda 1426.

NECESITO JOVEN COMPETENTE para venta verdura. Blanco Encalada 2115.

PERSONA EXTRANJERA, SOLA O matrimonio, que sepa avicultura, necesito para cuidar gallinero. Independencia 1070.

EMPLEADA NECESITO BUEN, sueldo casa poca familia. Rosas 1883 (casa 6). 18-O.

NECESITO UN MAESTRO ALBAñil. General Bustamante 517. De 8 a 10 A. M.

SE NECESITA UNA SEÑORA QUE sepa cuidar gallinas.—21 de Mayo 815. 17—O.

NECESITO BUENA EMPLEADA, 40 años; piezas, costura prolija. 100 pesos. Casa señora sola. Inútil presentarse sin informes.—San Ignacio 54.

NECESITO DOS PINTORES.—DIEciocho N.o 50.

NECESITO DOS EMPLEADAS COmedor competentes puertas adentro —Merced 778.—Hotel Florida. 18—O.

NIÑERA NECESITO — DOMEYKO 1738. 17—O.

NIÑAS SERVIR LAS MESAS NEcesito Restaurant Casino. — Franklin 1004. 18—O.

SE OFRECE UN MATRIMONIO para servir.—Calle Olivos N.o 752 pieza 6.

PINTORES NECESITO. SAN Francisco 877.

NECESITO DOS EMPLEADAS CON recomendaciones. Alameda 1621. 18O

PIANISTA NECESITASE PARA centro de baile. Pastor Ovalle 469.

36.—Pensión en familia

FAMILIA HONORABLE ARRIENDA pieza con pensión. San Pablo 1419. 19-O

FAMILIA HONORABLE, PIEZA, pensión matrimonio. Maestranza 154. O-16

FAMILIA EXTRANJERA ARRIENda piezas con o sin muebles. Puente 617. O—17

FAMILIA ARRIENDA PIEZAS CON sin muebles y pensión. Espléndida pensión mesa. Serrano 244. 17-O

FAMILIA ARRIENDA PIEZA O departamento, balcones, otra interior, buena pensión, matrimonio o jóvenes. Rosas 1358.

CASA INGLESA OFRECE PIEZA y pensión. Catedral 1878. 18-O.

FAMILIA HONORABLE OFRECE piezas, pensión. Catedral 2429 O 19

38.— Préstamos e hipotecas

FACILITO DINERO HIPOTECAS $ 500 Hasta $ 3,000. Santa Rosa 644. 30-O.

TRAMITO RAPIDAMENTE PREStamos en Caja Hipotecaria. Facilito dinero. Carlos Ossandón. Bandera 168. O-16

DINERO AL MAS BAJO INTERES facilito sobre hipotecas. — Julio Pelissier, Morandé 283. O—16

FACILITO DINERO POR AUTOS Y muebles. Casilla 3392. O 16

TRES MIL PESOS A INTERES NEcesito con garantía de comerciantes. Ofertas a casilla 2923. 17O.

PARA AMPLIAR INDUSTRIA PREciso 30,000 pesos, pudiéndolos administrar interesado; pago interés 600 mensuales. Casilla 1604. O—18

PRESTAMOS EN DINERO. — Afrezco varias partidas de $ 5,000 a 20,000 pesos sobre hipotecas, propiedades urbanas, en las más ventajosas condiciones de plaza. Negocios rápidos para propiedades hipotecadas caja. Bancos Hipotecarios. —. José Valenzuela. Agustinas 1148. 18-O

$ 3,000 NECESITA PRIMERA HIpoteca, pago interés dos por ciento. Correo 6. R.

$ 25,000 NECESITO, GARANTIA acciones de primera clase por su valor nominal. Correo N.o 9.

90,000 LISTO PARA HIPOTECAS urbanas. Rosas 1857, 2 a 4 P. M. 17-O

DINERO, BAJO INTERES OFRECEmos. — Guzmán y Silva. Teatinos 321.

39.—Propuestas

DIRECCION GENERAL TALLEres Fiscales de Prisiones.— Pídense propuestas públicas para proveer de maquinarias a los Talleres Fiscales de Mobiliario Escolar de Rancagua y Curicó, las que se abrirán en la Secretaría de esta Dirección, Agustinas 1220, Ofic. 8, el 20 del presente, a las 3 P. M. Bases y antecedentes en la secretaría indicada. O-20

40.—Profesionales

CONDOR 1158. CASA ANTIGUA única especialista zurcidos invisibles, jerseys, viraduras, hechuras, transformaciones garantidas. 6—N.

EXPERTO CORTADOR, CORRIGE: fracs, smokings, ternos vestón defectuosos. San Diego 307, altos. 18-O

ZURCIDOS INVISIBLES, NOTABLE zurcidor japonés. Especialista único, especialidad en viraduras, transformaciones. Son perfectas. San Diego 228. — Teléfono 667. 31-O

ZURCIDOS INVISIBLES, VIRADUras ternos, sobretodos. Hechuras, $ 90. Merced 776. O 17

JUICIOS CRIMINALES, CIVILES, posesiones efectivas, cobranzas, divorcios, nulidades de matrimonios, etc., atiende diariamente el abogado Jaramillo Arteaga, anticipando fondos, según convenio. Consultas: Huérfanos 1223. Oficina 7. N-15

41.—Prendas de vestir

OBREROS, TRAJES MEDIDA $ 100, sobrantes 75; pantalón, 20; depósito casimires, $ 10 metro. Córtanse trajes. Hechura 70. V. Mackenna 1080. 26-Oct.

ROPERIA LA CANTABRICA, LIquida mil ternos rezagados de sastrería, y usados de todas medidas, inmenso surtido en ropa hecha, zapatería, camisería, sombrerería, facilidades de pago. Visítela: Esmeralda 863, al llegar a 21 de Mayo. N. O.

VESTIDOS CASI NUEVOS, VENdense. Rosas 2263. O 16

TRAJES LUJO IMPORTADOS, abrigos seda poquísimo uso vendo, Esperanza 514. 17-O.

SE VENDE UN TERNO DE FRAC en buen estado. Eyzaguirre N.o 1367, casita 10. O-17

DIFRAZ POCO USO, VENDO BArato. Campo Marte 79.

TRAJES DE FANTASIA VENDO. —Diez de Julio 537.

SE ARRIENDAN DISFRACES. — Rosas 948. 18—O.

42.—Personas buscadas

A MICAELA MARIN SE NECESITA en Delicias 1531, o que esriba. O-17

CAMILO VALENZUELA DESEA saber de su hermana Julia Valenzuela de Verdi. Dirigirse Alameda esquina Matucana número 16.

RAMON RONCAL DIGNESE PASAR por Cóndor 1359.

LAUTARO ESPINOZA DESEA SAber de su madrina Angela Tapia v. de Parra. Se encuentra en Santiago. Contestación por este mismo diario.

DESEO SABER DE MI HERMAna Eudocia Trejo Gutiérrez. Su hermano José Trejo Gutiérrez. Dirigirse: Avenida Matta 1323.

AL CORTADOR PINTO QUE TRAbaja en casa lo necesito.—Botería Barcelona. 17—O.

43.—Profesionales pedidos y ofrecidos

FARMACEUTICO O FARMACEUTIca necesito, para regentar botica. Dirigirse Casilla 114, Curicó. 17—O.

FARMACEUTICO CON PRACTICA necesítase urgente. Prefiérese señorita. Botica Inglesa B. Preece y Cía. Alvarez 750. Casilla 155, Viña del Mar. 17-O.

44.—Remates

REMATE OCASION: EL 20 DEL presente, a las 3 P. M., en el Tercer Juzgado Civil se rematará la casa-quinta N.o 330 de Avenida San Nicolás, comuna San Miguel, por el mínimum de $ 4,000. Expediente Jerez-Oyarce. 17-O.

REMATE HOY 2 TARDE, LAVANdería y Cigarrería San Antonio, Avenida Matta 954. Hay útiles completos para lavandería, maquinarias para lavar, lindas vidrieras tendidas y paradas, mostrador con mármol, instalación para cigarrería, cigarrillos, artículos escritorio, paquetería, romana 300 kilos, planchas de zinc.—Julio Vargas. Ordenes: San Pablo 1071.

45—Rodados, accesorios y caballos. (Compra y venta)

CARRETELA PASARON A VENDER el Domingo a las 2 que no tenía patente acepto precio venta. Pedro Lagos 455. O-16

COMPRO BUENA CARRETELA FErretería importada. Pedro Lagos 455 O-16

FLAMANTE COCHECITO LLANTAS goma, arneses vendo. Mapocho 4101. Tropezón. 16O

BICICLETA VENDO, SAN MARTIN N.o 820. O-16

VENDO CARRETELA FIRME. Santiago 1477. 16-O.

CABALLOS DE TIRO SOLO, Máximo 6 años, compro. Avenida Matta. Oriente, 53. Alexio Mujica. 17-O

OCASION VENDO COCHE DOS ruedas con arneses en perfecto estado. Augusto Matte 1115. Yungay. O-15

Feria Eduardo Rodríguez y Cía.

CALLE-EXPOSICION ESQUINA ANTOFAGASTA.

FERIA HOY VIERNES

A LA 1 1|2 P. M.

ABUNDANTES LOTES DE GANADO PARA ENGORDA

REMATAREMOS:

LLEGADOS DE LA HUERTA

65 NOVILLOS DURHAM MESTIZOS, de 3 y 4 años, muy preparados para engorda.
114 VACAS buena clase especiales para engorda.

LLEGADOS DE TALCA Y CHILLAN

56 VACAS PARA ENGORDA de un solo dueño.
52 NOVILLOS mestizos de 2 y 3 años, muy buena clase, preparados para engorda.
18 NOVILLITOS de 1 año, mestizos.

LLEGADOS DE LAUTARO, OSORNO, TEMUCO, FREIRE, LANCO, Etc.

61 VACAS GORDAS buena clase en gordura.
40 NOVILLOS GORDOS sobresalientes.
33 BUEYES GORDOS, 30 LECHONES y 22 VAQUILLAS GORDAS.

DE OTRAS PROCEDENCIAS

15 CABALLARES de servicio llegados de Maipú.
40 CABALLARES de silla y tiro, llegados de TALCA.
10 MULARES de carga y tiro de la misma parte.
VACAS PARIDAS DE TERNERO CHICO. Chanchos gordos para Matadero.
5 PERROS ZORREROS, garantidos, llegados de Angostura.

Remate de Materiales de Construcción

SOBRANTE DE LAS CONSTRUCCIONES DE LOS CONTRATISTAS Srs. FERNANDEZ y Cía.

DEPOSITADOS EN

2946 — SAN PABLO — 2946

(PROXIMO A MAIPU)

HOY VIERNES 16 del presente, a las 2 P. M.

(POR LIQUIDACION DE SOCIEDAD)

— HAY —

Seiscientas planchas fierro galvanizado inglés para techo de 6, 7, 8, 9 y 10 pies, nuevo y usado; fierro negro de diversas dimensiones, gran cantidad de puertas de una y dos hojas, de calle e interiores; ventanas, portones para garage, tragaluces, postigos, tapas, rejas de fierro para jardín, ídem para ventanas balcones de fierro columnas de fierro fundido para rejas, vigas de fierro doble T de diversas dimensiones; pilares de rieles con basas, trozos de rieles para umbrales, maderas de roble y pino de diferentes dimensiones, durmientes tipo ferrocarril, cañería de fierro galvanizado y negro de diversas dimensiones, un kiosko desarmable de 4 x 4 con su techumbre, etc. Pilares de roble de 8 x 8 y 10 metros. Escuadras de fierro, tirantes, amarras, pernos, clavos cortados de todas dimensiones, etc. Excusados, urinarios, estantes, desgrasadoras, etc. Y demás a la vista hoy de 2 a 6 P. M.

VICTOR ARAYA L.,
Martillero de Hacienda.

POR VIAJE VENDO CARRETON aperado de cuaro ruedas, con o sin reparto de vino. Augusto Matte 1145. Yungay. O-18

VENDO CARRETELA APERADA, ferretería importada. Pedro Lagos 1498. O 18

SE VENDE UN COCHE DE DOS ruedas de 6 asientos. Avenida León 1415. O 18

COMPRO CARRETELA CON CAballos aperados, Agustinas 1082 A.

VENDO VICTORIA EN BUEN EStado. Cochrane 1734. 17-O.

BICICLETA ALEMANA PERFECta.—Rosas 3198.

VENDO COCHE DOS RUEDAS, llantas goma, arneses. Avenida Matta 374. 17—O.

VENDO CARRETITA LIVIANA. Arturo Prat 1795. 17—O.

SE VENDE CARRETELA APERAda. Bulnes 65.

SE ARRIENDA UNA CARRETELA bonita con caballo para la fiesta. Sazié 2732 o Ricardo Lyon 485, Providencia. 17-O.

CABALLO TIRO SOLO COMPRO. Esperanza 77, Barraca.

VENDO CARRETON, REPARTO pan. San Ignacio 1475.

46—.Radiotelefonía

DON JOSE BELLALTA ORTEGA ha solicitado de la Dirección de Servicios Eléctricos una concesión para establecer en el país una estación de Radio Difusión de 2.a categoría de potencia de 100 Watts, pidiendo al mismo tiempo se le permita acogerse a los beneficios del art. 103. La solicitud de concesión y planos de la misma, obran en poder de la Dirección de Servicios Eléctricos. Se publica este aviso en conformidad al art. 7 del reglamento de Estaciones de Radio Comunicaciones aprobado por Decreto Supremo N.o 2018 del 25 de Junio de 1925. 30-O

¡OCASION! LIQUIDAMOS LIBROS de radiotelefonía a $ 2, cada uno. — Huérfanos 1223. Oficina 7. N-15

RECEPTOR CRISTAL SELECTIVO, vendo. Chacabuco 52. 18-O.

47.—Servicios y cosas útiles para familias

PELUQUERIA DIEZ, SAN ANTOnio 69. Teléfono Inglés 4453. Para señoras, señoritas y niños. 16-O

MOLDES DE MEDIDA. TRAJES en punto de coser. Merced 372. 17—O

MAISON ALICE, AGUSTINAS 1774. Modelos, modes chapeaux, hechuras, transformaciones, precios bajos 18—O.

HAGO TODA CLASE DE TRAJES de señoras y transformaciones. Calle Cerro 81. O—16

SALON PARA SEÑORAS, ONDUlación Marcel 250. Merced 427. 17-Oct.

HACEMOS BORDADOS Y CALADOS rápidos y económicos. Delicias 2652. 21-O

VENDO DOS TRAJES DE FANTAsía. Echaurren 546. 16—O.

FABRICA DE PLUMEROS AGUStinas 1778. Sucursal Agustinas 1070. Compre Ud. sus plumeros y útiles aseo, directamente al fabricante, economizará 30 o|o. Visítenos y se convencerá. 18—O.

SEÑORITAS: CORTAR MELENA, $ 2. Peluquer a Garc a. Chacabuco 19. O 17

SEÑORITA: VISITE EL NUEVO salón de Peinados, manicure, masaje facial. Moneda 950, frente a Muzard. Atención esmerada.

RICOS TRAJES DE FANTASIA para señoras, precios módicos. Nataniel 41. 17-O.

¡¡DISFRACES!! NUEVO SURTIDO, precios bajísimos. Prat 16. Abierto día, noche. 17-O.

SALON DE PEINADOS, NUEVO, personal competente ondulación Marcel, corte de melenas, últimas novedades. 10 de Julio 527. O-18

Remate de prendas de plazo vencido

Hoy Viernes 16 de Octure, a las 9 1|2 A. M., el martillero señor Rivas, rematará en la **Casa de Préstamos "LA BOLA DE ORO", Av. Delicias N.o 2939,** las prendas no rescatadas y comprendidas entre los números 2,975 a 7,815 y 53,266 a 56607.

Hay: armas de fuego, maletas cuero, alhajas, plaquees, máquinas escribir, etc.

Hoy Viernes 16 de Octubre, a las 10 1|2 A. M., el martillero señor Patiño, rematará en la **Casa de Préstamos "LA MARAVILLA N.o 2", calle San Diego N.o 1398,** las prendas no rescatadas y comprendidas entre los números 86,109 a 88,732 y 12,350 a 15,097.

Hay: máquinas coser, y fotografías, pieles, ternos, cortes casimir, joyas.

Hoy Viernes 16 de Octubre, a las P. M., el martillero señor Balmaceda, rematará en la **Casa de Préstamos "LA REPUBLICA", Av. Independencia N.o 762,** las prendas no rescatadas y comprendidas entre los números 58,675 a 60,972 y 3,211 a 7,783.

Hay: maletas cuero, ternos, calzado, ponchos, máquinas coser, rebozos, joyas, etc.

Hoy Viernes 16 de Octubre, a las P. M., el martillero señor Tagle V., rematará en la **Casa de Préstamos "EL INDIO", Av. Independencia N.o 419,** las prendas no rescatadas y comprendidas entre los números 35,416 a 38,736 y 91,020 a 96,609.

Hay: armas de fuego, cortes casimir, ponchos, dos ruedos carretón, muebles.

Las prendas estarán a la vista desde dos horas antes del remate.—

PAGO AL CONTADO.

EL INSPECTOR

El Sábado 17 de Octubre, a las 9 1|2 A. M., el martillero señor Tagle V., rematará en la **Casa de Préstamos "EL GLOBO", calle San Diego N.o 580,** las prendas no rescatadas y comprendidas entre los números 44,655 a 45,906.

Hay: ternos, calzado, armas de fuego, carpetas, alhajas, cortinas, manteles.

El Sábado 17 de Octubre, a las 10 1|2 A. M., el martillero señor Patiño, rematará en la **Casa de Préstamos "LA VICTORIA", calle San Pablo N.o 2312,** las prendas no rescatadas y comprendidas entre los números 58,482 a 59,716 y 7,633 a 8,850.

Hay: ponchos, ternos, colchones, rebozos, cortes casimir, máquinas coser, etc.

El Sábado 17 de Octubre, a las 2 P. M., el martillero señor Balmaceda rematará en la **Casa de Préstamos "LA SANTA JUANA", calle San Borja N.o 171,** las prendas no rescatadas y comprendidas entre los números 5,664 a 10,250.

Hay: cortes casimir, sábanas, ponchos, manteles, sillas Viena, catres, joyas.

Las prendas estarán a la vista desde dos horas antes del remate.—

PAGO AL CONTADO.

EL INSPECTOR.

PELUQUERIA NEUTRAL. MATTA 1392: señoritas $ 1.80, niñitas $ 1.50

TRAJES DE FANTASIA VENDO DE ocasión. Lira 861. 17-O

COCHE GUAGUA VENDO. MAIpú 652. 18-O.

52.—Socios capitalistas e industriales. (Pedidos y ofrecidos)

SOCIO CON $ 15,00 NECESITO PAra negocio establecido, buenas utilidades comprobadas. Correo Central. Clasificador 283.

RIVAS Y CALVO

REMATE DEL MENAJE DE CAS

DE LA SUCESION DE DON WENCESLAO MANRIQUEZ

645 — Av. Vicuña Mackenna — 6

HOY VIERNES 16, A LAS 2 P. M

— HAY —

SALON.—Lindo amoblado dorado estilo Luis XVI tapizado en azul, compuesto de un sofá, 2 sillones y 4 sillas; alfombra de con guarda, cortinas de punto con lanza, lindas lámparas de bronce, columnas y estatuas de mármol, espejos trumeaux con la, cuadros al óleo, grabados, mesa de centro, etc.

SALA.—Juego de muebles forrados con felpa y seda de un sofá, esquinero, sillones y puff, y otro juego laqué estilo XVI con un sofá, dos sillones y dos sillas, alfombra de centro, laqué con bronce, guitarra, mandolino, lámpara eléctrica, mesa de tro, tarjeteros, floreros, etc.

HALL.—Amoblado estilo americano forrado en cuero, de un sofá, 2 sillones fijos y uno de balanza, mesa de centro, de cristal, paragüero de roble americano con espejo, linda de porcelana con pedestal, cuadros, grabados, etc.

ESCRITORIO.—Juego de muebles de roble compuesto de 2 sillones fijos, uno de balanza y 2 sillas, estante giratorio, escritorio de cortina roble americano, sillón giratorio y otros lanza, etc.

COMEDOR.—Amoblado francés de encina tallado aparador con espejo, 2 trinches, mesa de extensión y 12 sillas, vicios de porcelana para 12 personas, lindo centro de mesa qué con espejos y candelabros, servicio para té, jardineras y de plaqué, sofá Renacimiento con espejo, lámpara eléctrica, refrigerador de roble amecicano, etc.

DORMITORIO.—Amoblado de nogal compuesto de ropero cuerpos, peinador, cómoda y 2 veladores, catres de bronce, de centro, lámpara eléctrica, lindos espejos con marco de etc.

DORMITORIO NIÑA.—Rico amobladito de erable importado puesto de ropero bajo de 2 cuerpos, chiffonier, mesa toilette y catre de bronce, alfombra de tripe cortado, linda lamparita de cuadros, grabados, etc.

OTROS DORMITORIOS.—Amoblados de uno y tres cuerpos roperos, peinadores y veladores, catres de bronce y laqué, cojines, coche para guagua, cortinas, lámparas, etc.

BAÑO.—Califont inglés, lavatorio, bidet, espejo, lluvia, etc.

VARIOS.—Máquinas para lavar y planchas, cocinita a parafina, dores sueltos, coches y baños para niño, carretilla de fierro, tos, columpio, plantas, jardineras, herramientas, estufas a gas.

A LA VISTA JUEVES DE 2 A 6 P. M. Y VIERNES DE 9.30 ADELA

CARLOS RIVAS VICUÑA Y ARTURO CALVO MACKEN
MARTILLEROS DE HACIENDA.

Gran Remate Agríc EN LA CRUZ

(ESTACION QUILLOTA)

EL DOMINGO 18 DEL PRESEN

en el Fundo "El Molino" (La Cr

DE LA SUCESION DE DON ROBER PRETOT

HORAS DE REMATE:

MOBILIARIO, MAQUINARIAS, ENSE UTILES

A LAS 10 DE LA MAÑANA

VACUNOS Y CABALLARES

A LAS 2 DE LA TARDE

VACUNOS:

68 **VACAS HOLANDESAS PARIDAS,** de gran producción lechera mestizas; las crías son hijas de los Toros finos del Criadero.
10 **VACAS HOLANDESAS,** preñadas de los toros finos del Cria todas de gran producción lechera y muy mestizas; igual que anteriores; estas vacas han sido seleccionadas por su produ y calidad.
21 **VACAS Y VAQUILLAS HOLANDESAS,** hijas de las vacas riores, todas cubiertas por los toros finos del Criadero.— yes garantidos de trabajo; terneros y lechones gordos, gordos.
2 **TOROS FINOS HOLANDESES,** inscritos en la Soc. Nacional de cultura, de 5 años, hijos de los toros finos importados; dos para la reproducción.

— A LAS 10 DE LA MAÑANA —

MAQUINARIAS: Motor Brown, Trilladora Clayton, Ensiladora bradoras, Prensa Columbia, Rastrillos, Palas Buey, Palas Tractor Farret, Arados, Rastras, Discos, Romana Fairbank dos, Yugos aperados, Cultivadoras, etc. Herramientas de instalación de mantequillería, útiles de lechería, Colmenar colmenas y sus accesorios; un coche americano con breack, coche 4 ruedas, 1 camión Ford, carretas, carretela y numerosas maquinarias agrícolas.

MOBILIARIO: Amoblado salón, espejos, gramófono, cuadros, critorio Ministro, sillón tornillo, lámparas, prensa, alfombra rabina Winchester, amoblado de comedor, reloj colgar, gobelinos, etc., amoblados dormitorios, cómodas, roperos, etc., cocina económica, útiles, etc.

NOTA.— Los interesados podrán tomar los expresos que salen Santiago y Valparaíso, a las 8 de la mañana, para llegar a Quillota las 10. En Quillota deberán tomar los camiones que van a La Cruz que demoran 15 minutos.

En el fundo habrá facilidades para almorzar.

EDUARDO RODRIGUEZ y C

1260 — HUERFANOS — 1260 — SANTIAGO

HOY a LAS 4 P. M

REMATE Productos de Carrera

del Haras "Los Cipreses"

DE PROPIEDAD DE DON HECTOR ANGUITA

Los productos nacidos en Primavera de 1923, hijos de CAC TIN, EL TANGO, JIMMY II y LAST REASON, en Eriquet Estrella, Farándula, Fine Rose, Mala Noticia, Buena Suerte Viana, Resbalosa, Marionette, Captivante.

HARAS "POPETA"

DE PROPIEDAD DE DON JUAN N. IÑIGUEZ

Potrillos y potrancas nacidos en 1923. Hijos de ANTAR JERJES II, CRITIC y SAINT MEAD, en Milla, Casquivana, Minor Ferry, Valenciana, Corchea, Pintade, Sorbone, d'amour, Moralep, Artesa, Review.

SE REMATARAN HOY VIERNES 16 DEL PRESENTE A LAS 4 P. M.

Tattersall del CLUB HIPICO

ARTURO CALVO MACKENNA
LOS PRODUCTOS ESTAN EN EXHIBICION

EL TATTERSALL

En la FERIA que se efectuará

HOY VIERNES

entre otros lotes, SE REMATARAN:
VACAS, BUEYES y NOVILLOS GORDOS, llegados de Osorno y Curicó.
CABALLARES de montura, tiro y arado de diversas procedencias.
1 COCHE de cuatro ruedas con arneses.

EL GERENTE.